

Histoire sociale de Poivres au XIXe siècle



Avant appelé Poivres-Sainte Suzanne
Depuis 1790 : Poivres
Petit village français rural, au nord du département de l'Aube (à la frontière de la Marne)
Habitants : Piperiens et Piperiennes.

Réalisé par :
Lejeune Edmée
Traon Dorine
Petitet Antonin



https://fr.wikipedia.org/wiki/Poivres#cite_note-11

Plans et cartes postales :

Organisation de l'espace communal :

Archives droits de reproduction réservés

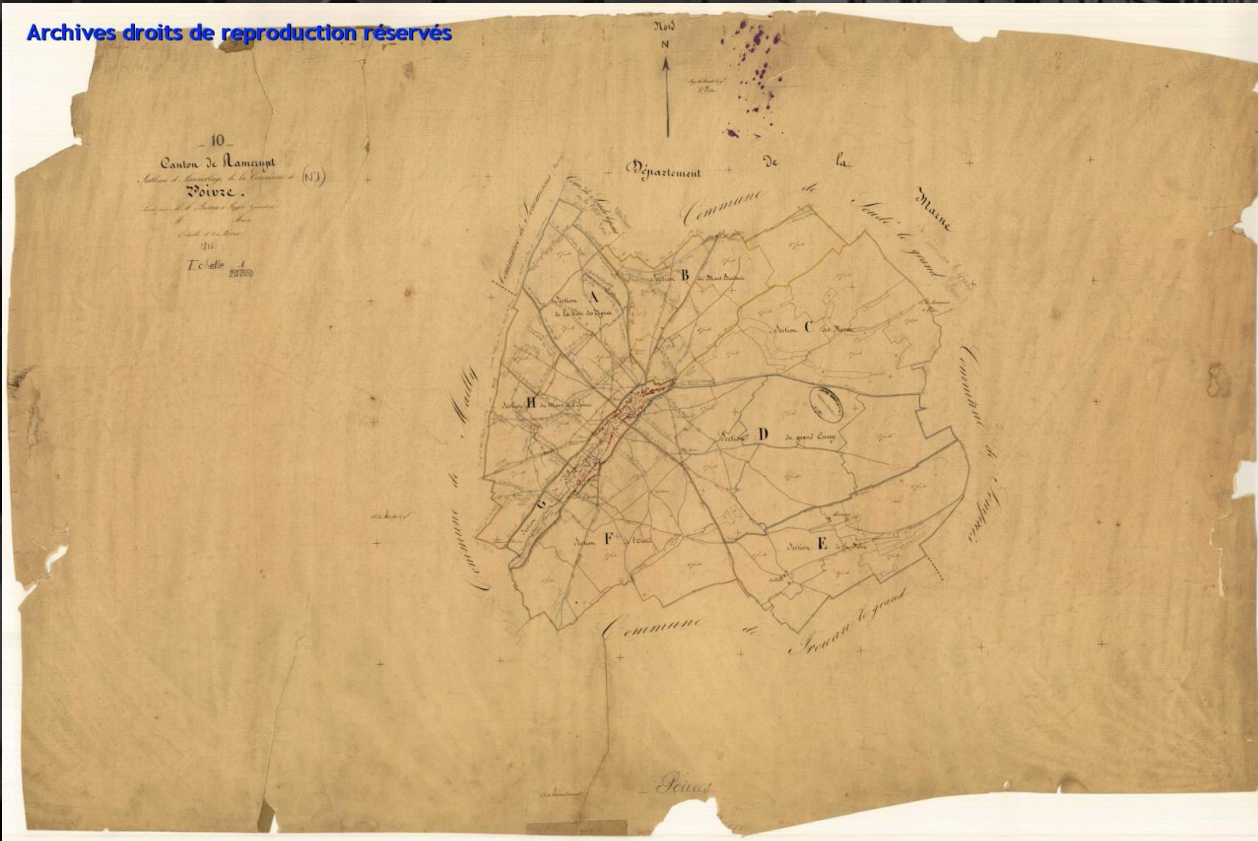

Cadastre napoléonien (1838)

Tableau d'assemblage : 3 P 6683 Sources : Archives départementales de l'Aube

Plans et cartes postales :



Cadastré napoléonien (1838)

Source : Archives départementales de l'Aube



Source : Géoportail, carte de l'Etat-major (1820-1866)

Plans et cartes postales :

Section G le village :



Source : Archives
départementales de
l'Aube ADA, 3 P 6690

Plans et cartes postales :

Section G le village :

Archives droits de reproduction réservés

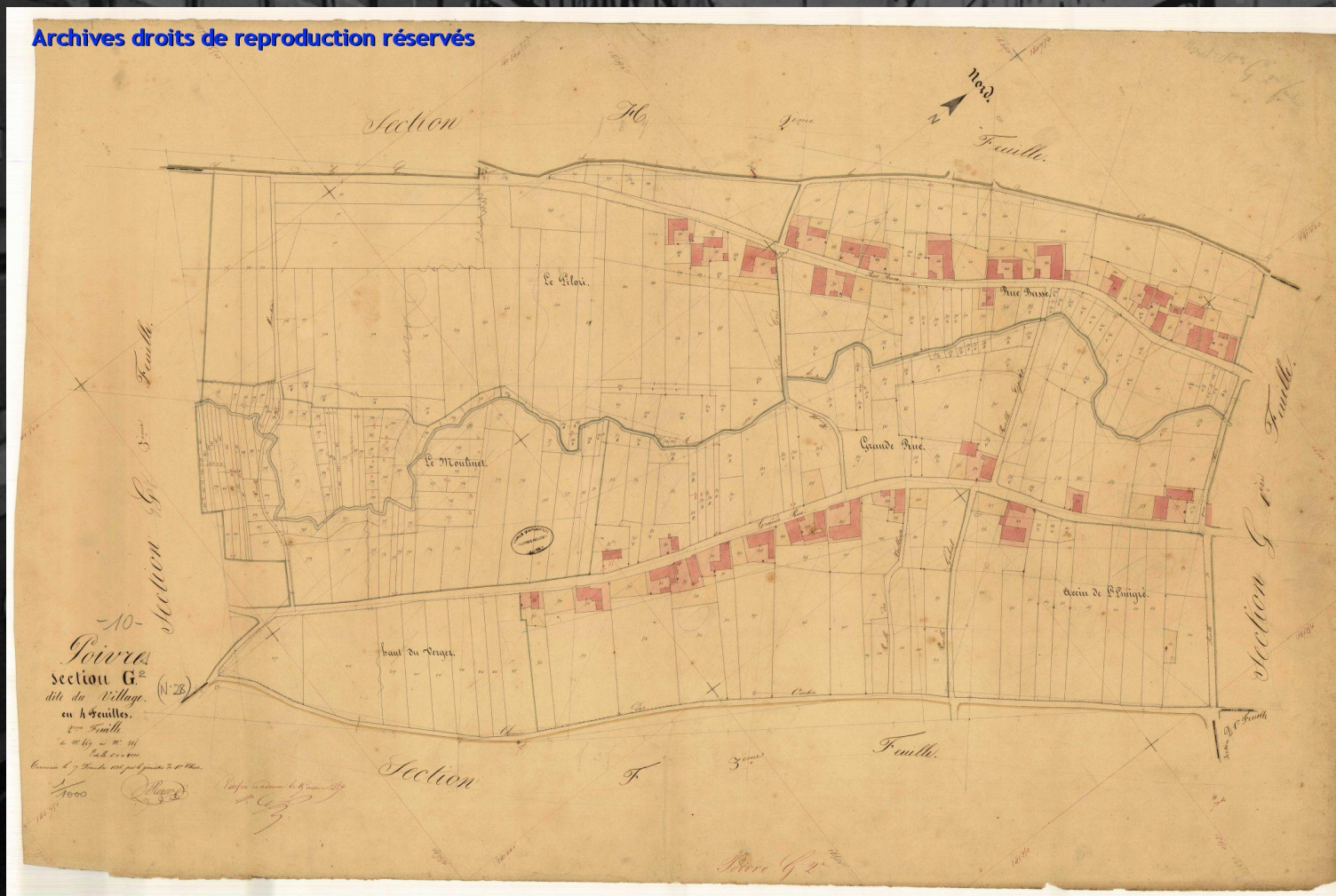

Source : Archives
départementales de
l'Aube ADA, 3 P 6690

Plans et cartes postales :

L'occupation du sol de la commune est marquée par une zone urbanisée, la présence de forêts, de prairies, des cultures (en 1860, il y a 3600 hectares de terres labourables avec de nombreuses cultures : blé, seigle, orge) et des zones commerciales, industrielles (commerces) ainsi que des réseaux de communication (deux routes principales et une gare) parcouru par un cours d'eau, le rû Saint Antoine.

Le village est entouré d'autres communes : Mailly le Camp, Soudé (Marne), Trouan, Sompuis, ...

La commune est hors attraction des villes.

Il s'agit d'un village-rue : les maisons sont le long de deux rues principales (Rue Basse et Grande Rue). L'habitat est groupé. Au XIXe siècle, Poivres comporte une place du village (place publique), une église, une croix du calvaire, un presbytère, une mairie-école ainsi que différents commerces.

Au cours du XIXe siècle, la commune n'a pas changé topographiquement : on constate la même organisation mis à part la construction de la mairie-école.

Plans et cartes postales :

Sources : ADA

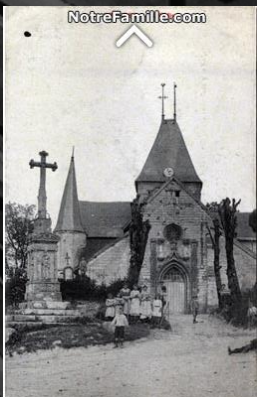
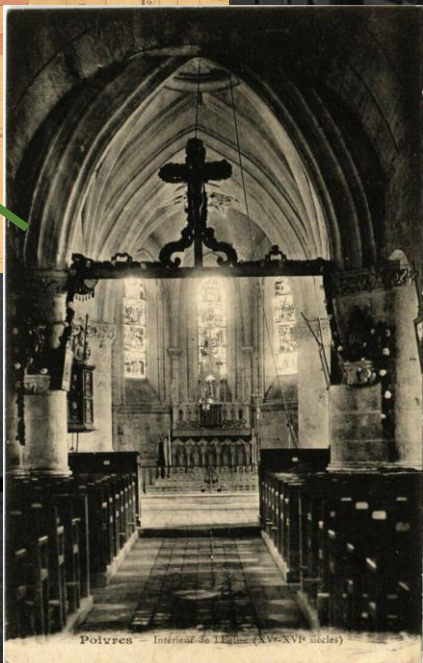
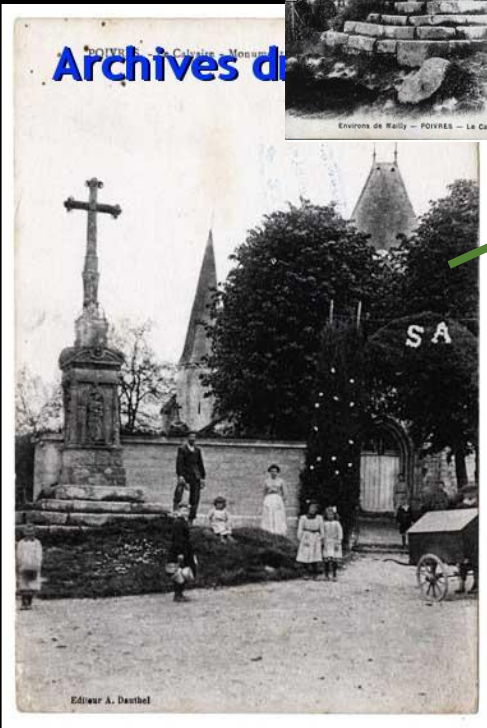
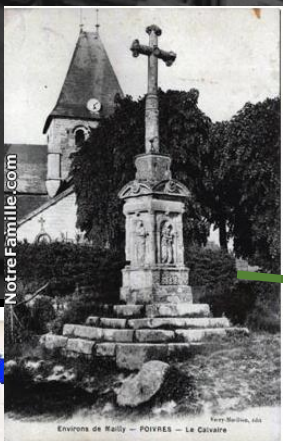
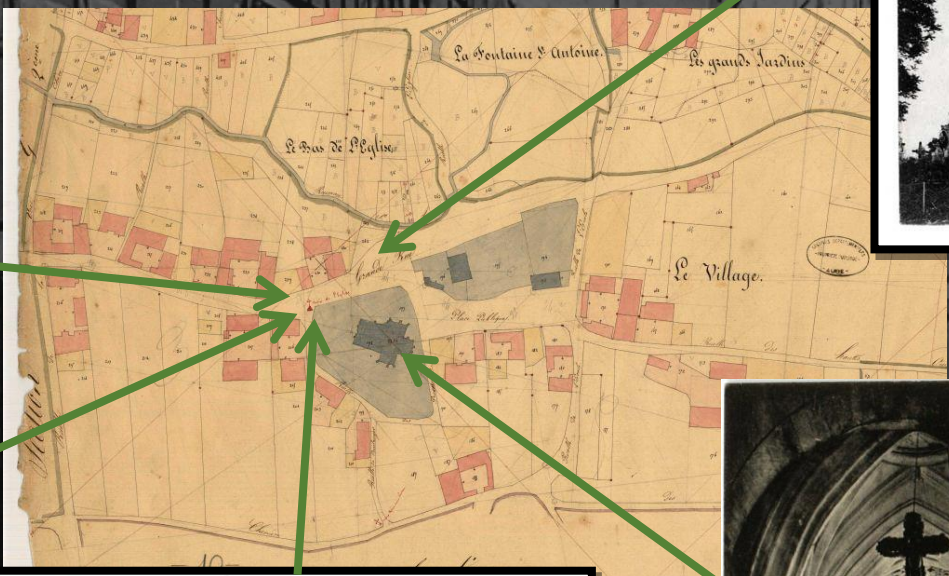

Plans et cartes postales :

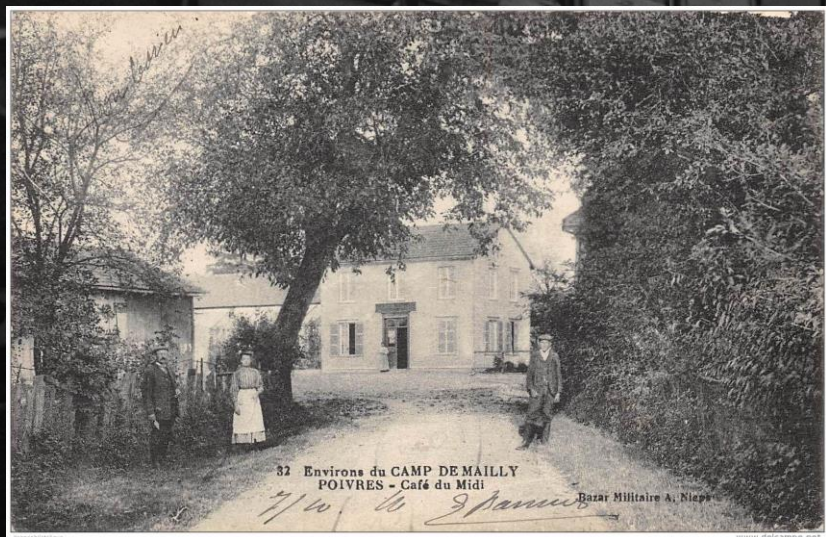

32 Environs du CAMP DE MAILLY
POIVRES - Café du Midi
Bazar Militaire A. Nièpe



31 - Environs du Camp de Mailly - Une Rue de Poivres

Bazar Militaire A. Nièpe



POIVRES - Pont et Allée



Poivres - Environs du Camp de Mailly - Route de Troyon

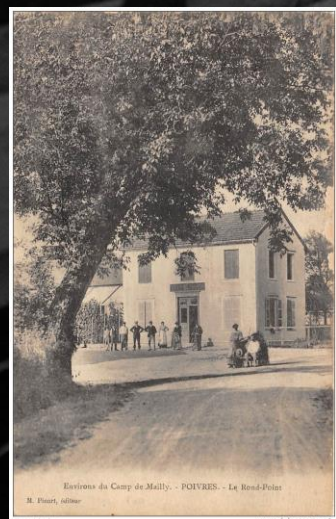

Environs du Camp de Mailly - POIVRES - Le Grand-Pôlar



Poivres - Route de Troyon



POIVRES - Débit de Tabac
Centre du Pays

L. Royer, édit., Athis-sur-Aube



Poivres - Route de Mailly-la-Camp

Plans et cartes postales :

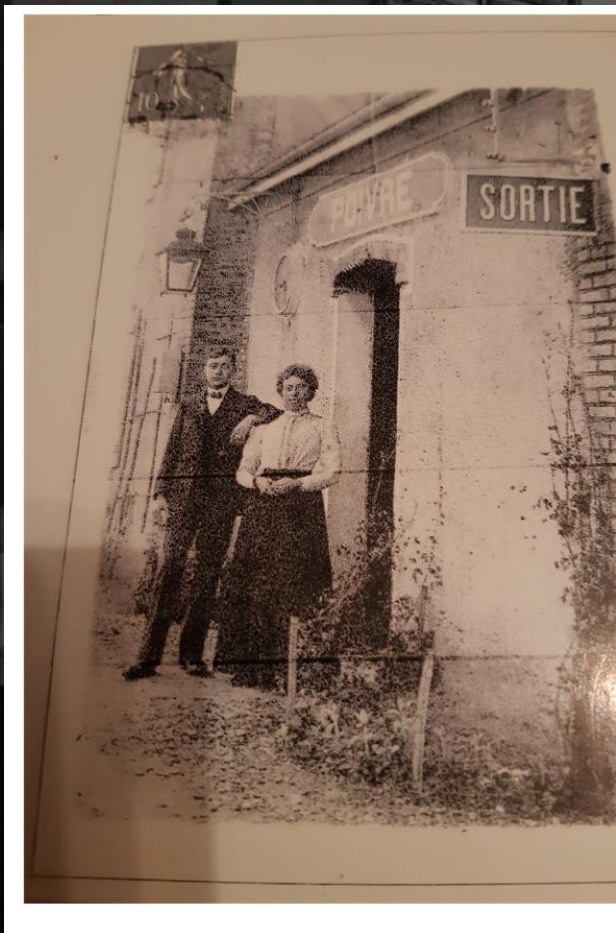

La gare :



Recensements de la population :

autre	1841 431	1876 335	1911 261	1962 202
1793 568	1846 420	1881 327	1921 240	1968 194
1800 376	1851 433	1886 327	1926 245	1975 183
1806 482	1856 425	1891 308	1931 263	1982 182
1821 454	1861 412	1896 305	1936 227	1990 185
1831 463	1866 383	1901 298	1946 224	1999 155
1836 460	1872 361	1906 285	1954 206	2006

Données démographiques de Poivres depuis 1793

Source : « Des villages de Cassini aux communes d'aujourd'hui »

Evolution du nombre d'habitants dans la commune de Poivres de 1831 à 1911

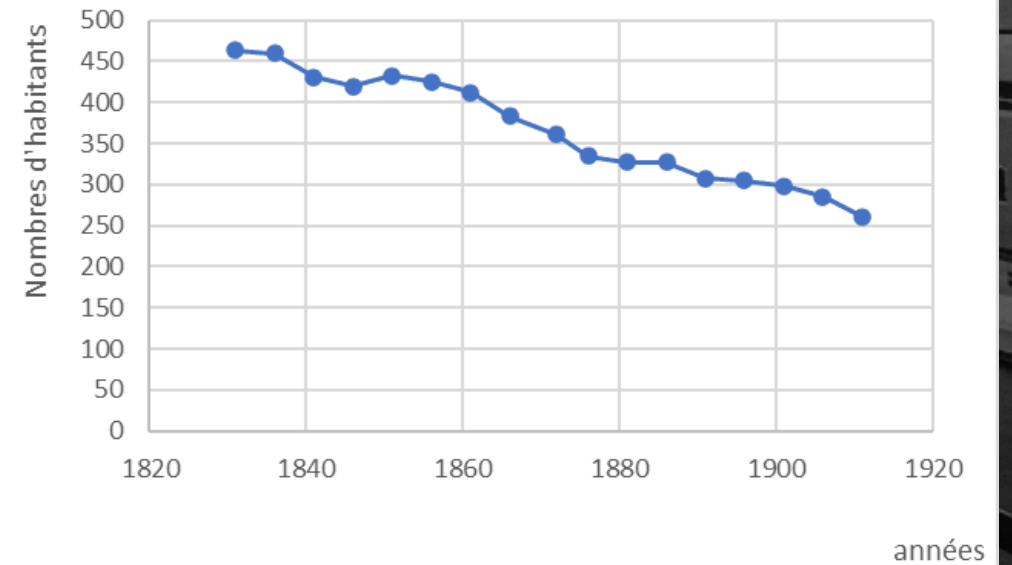

Recensements de la population :

Rythme décroissant régulier depuis 1810. Chaque année, Poivres perd des habitants. En 1860, à Poivres, on compte 120 maisons.

XIXe siècle et début XXe siècle : Poivres connaît une forte baisse démographique.

Grâce aux recensements de la population disponibles sur le site « Des villages Cassini aux communes d'aujourd'hui », nous avons pu réaliser la courbe de l'évolution du nombre d'habitants entre les recensements de 1831 et 1911. En 1831, on dénombrait 463 habitants et en 1911, ce nombre passe à 261 habitants, ce qui représente une baisse de près de 43.6 % en 80 ans. Entre les deux recensements de 1846 et 1911, que l'on a étudiés plus en détails, on constate une baisse de 38 % de la population avec 420 habitants en 1846.

Nous avons choisi de prendre comme premier recensement d'étude celui de 1846. C'est en effet le premier recensement dans lequel les noms des rues sont mentionnés. Cela nous permet ainsi d'étudier plus précisément l'évolution démographique d'une rue particulière. Nous avons décidé de travailler sur la Grande Rue (actuelle Rue de l'Église).

En 1846, la population dans cette rue était de 264 habitants, ce qui représente 63 % de la population totale (420 habitants). Et en 1911, elle était de 75 habitants, soit 28 % de la population totale (261 habitants). On remarque ainsi que le nombre d'habitants de la Grande Rue a subi une baisse de près de 71.5 % en 65 ans.

Recensements de la population :

Recensement de la population dans la Grande Rue en 1846 :

N°	Sexe	Nom	Prénoms	Profession	État	Age	Observations
1	M	1	1	1	1	1	1
2	F	2	2	2	2	2	2
3	M	3	3	3	3	3	3
4	F	4	4	4	4	4	4
5	M	5	5	5	5	5	5
6	F	6	6	6	6	6	6
7	M	7	7	7	7	7	7
8	F	8	8	8	8	8	8
9	M	9	9	9	9	9	9
10	F	10	10	10	10	10	10
11	M	11	11	11	11	11	11
12	F	12	12	12	12	12	12
13	M	13	13	13	13	13	13
14	F	14	14	14	14	14	14
15	M	15	15	15	15	15	15
16	F	16	16	16	16	16	16
17	M	17	17	17	17	17	17
18	F	18	18	18	18	18	18
19	M	19	19	19	19	19	19
20	F	20	20	20	20	20	20
21	M	21	21	21	21	21	21
22	F	22	22	22	22	22	22
23	M	23	23	23	23	23	23
24	F	24	24	24	24	24	24
25	M	25	25	25	25	25	25
26	F	26	26	26	26	26	26
27	M	27	27	27	27	27	27
28	F	28	28	28	28	28	28
29	M	29	29	29	29	29	29
30	F	30	30	30	30	30	30
31	M	31	31	31	31	31	31
32	F	32	32	32	32	32	32
33	M	33	33	33	33	33	33
34	F	34	34	34	34	34	34
35	M	35	35	35	35	35	35
36	F	36	36	36	36	36	36
37	M	37	37	37	37	37	37
38	F	38	38	38	38	38	38
39	M	39	39	39	39	39	39
40	F	40	40	40	40	40	40
41	M	41	41	41	41	41	41
42	F	42	42	42	42	42	42
43	M	43	43	43	43	43	43
44	F	44	44	44	44	44	44
45	M	45	45	45	45	45	45
46	F	46	46	46	46	46	46
47	M	47	47	47	47	47	47
48	F	48	48	48	48	48	48
49	M	49	49	49	49	49	49
50	F	50	50	50	50	50	50
51	M	51	51	51	51	51	51
52	F	52	52	52	52	52	52
53	M	53	53	53	53	53	53
54	F	54	54	54	54	54	54
55	M	55	55	55	55	55	55
56	F	56	56	56	56	56	56
57	M	57	57	57	57	57	57
58	F	58	58	58	58	58	58
59	M	59	59	59	59	59	59
60	F	60	60	60	60	60	60
61	M	61	61	61	61	61	61
62	F	62	62	62	62	62	62
63	M	63	63	63	63	63	63
64	F	64	64	64	64	64	64
65	M	65	65	65	65	65	65
66	F	66	66	66	66	66	66
67	M	67	67	67	67	67	67
68	F	68	68	68	68	68	68
69	M	69	69	69	69	69	69
70	F	70	70	70	70	70	70
71	M	71	71	71	71	71	71
72	F	72	72	72	72	72	72
73	M	73	73	73	73	73	73
74	F	74	74	74	74	74	74
75	M	75	75	75	75	75	75
76	F	76	76	76	76	76	76
77	M	77	77	77	77	77	77
78	F	78	78	78	78	78	78
79	M	79	79	79	79	79	79
80	F	80	80	80	80	80	80
81	M	81	81	81	81	81	81
82	F	82	82	82	82	82	82
83	M	83	83	83	83	83	83
84	F	84	84	84	84	84	84
85	M	85	85	85	85	85	85
86	F	86	86	86	86	86	86
87	M	87	87	87	87	87	87
88	F	88	88	88	88	88	88
89	M	89	89	89	89	89	89
90	F	90	90	90	90	90	90
91	M	91	91	91	91	91	91
92	F	92	92	92	92	92	92
93	M	93	93	93	93	93	93
94	F	94	94	94	94	94	94
95	M	95	95	95	95	95	95
96	F	96	96	96	96	96	96
97	M	97	97	97	97	97	97
98	F	98	98	98	98	98	98
99	M	99	99	99	99	99	99
100	F	100	100	100	100	100	100

N°	Sexe	Nom	Prénoms	Profession	État	Age	Observations
101	M	101	101	101	101	101	101
102	F	102	102	102	102	102	102
103	M	103	103	103	103	103	103
104	F	104	104	104	104	104	104
105	M	105	105	105	105	105	105
106	F	106	106	106	106	106	106
107	M	107	107	107	107	107	107
108	F	108	108	108	108	108	108
109	M	109	109	109	109	109	109
110	F	110	110	110	110	110	110
111	M	111	111	111	111	111	111
112	F	112	112	112	112	112	112
113	M	113	113	113	113	113	113
114	F	114	114	114	114	114	114
115	M	115	115	115	115	115	115
116	F	116	116	116	116	116	116
117	M	117	117	117	117	117	117
118	F	118	118	118	118	118	118
119	M	119	119	119	119	119	119
120	F	120	120	120	120	120	120
121	M	121	121	121	121	121	121
122	F	122	122	122	122	122	122
123	M	123	123	123	123	123	123
124	F	124	124	124	124	124	124
125	M	125	125	125	125	125	125
126	F	126	126	126	126	126	126
127	M	127	127	127	127	127	127
128	F	128	128	128	128	128	128
129	M	129	129	129	129	129	129
130	F	130	130	130	130	130	130
131	M	131	131	131	131	131	131
132	F	132	132	132	132	132	132
133	M	133	133	133	133	133	133
134	F	134	134	134	134	134	134
135	M	135	135	135	135	135	135
136	F	136	136	136	136	136	136
137	M	137	137	137	137	137	137
138	F	138	138	138	138	138	138
139	M	139	139	139	139	139	139
140	F	140	140	140	140	140	140
141	M	141	141	141	141	141	141
142	F	142	142	142	142	142	142
143	M	143	143	143	143	143	143
144	F	144	144	144	144	144	144
145	M	145	145	145	145	145	145
146	F	146	146	146	146	146	146
147	M	147	147	147	147	147	147
148	F	148	148	148	148	148	148
149	M	149	149	149	149	149	149
150	F	150	150	150	150	150	150
151	M	151	151	151	151	151	151
152	F	152	152	152	152	152	152
153	M	153	153	153	153	153	153
154	F	154	154	154	154	154	154
155	M	155	155	155	155	155	155
156	F	156	156	156	156	156	156
157	M	157	157	157	157	157	157
158	F	158	158	158	158	158	158
159	M	159	159	159	159	159	159
160	F	160	160	160	160	160	160
161	M	161	161	161	161	161	161
162	F	162	162	162	162	162	162
163	M	163	163	163	163	163	163
164	F	164	164	164	164	164	164
165	M	165	165	165	165	165	165
166	F	166	166	166	166	166	166
167	M	167	167	167	167	167	167
168	F	168	168	168	168	168	168
169	M	169	169	169	169	169	169
170	F	170	170	170	170	170	170
171	M	171	171	171	171	171	171
172	F	172	172	172	172	172	172
173	M	173	173	173	173	173	173
174	F	174	174	174	174	174	174
175	M	175	175	175	175	175	175
176	F	176	176	176	176	176	176
177	M	177	177	177	177	177	177
178	F	178	178	178	178	178	178
179	M	179	179	179	179	179	179
180	F	180	180	180	180	180	180
181	M	181	181	181	181	181	181
182	F	182	182	182	182	182	182
183	M	183	183	183	183	183	183
184	F	184	184	184	184	184	184
185	M	185	185	185	185	185	185
186	F	186	186	186	186	186	186
187	M	187	187	187	187	187	187
188	F	188	188	188	188	188	188
189	M	189	189	189	189	189	189
190	F	190	190	190	190	190	190
191	M	191	191	191	191	191	191
192	F	192	192	192	192	192	192
193	M	193	193	193	193	193	193
194	F	194	194	194	194	194	194
195	M	195	195	195	195	195	195
196	F	196	196	196	196	196	196
197	M	197	197	197	197	197	197
198	F	198	198	198	198</		

Recensements de la population :

Recensement de la population dans la Grande Rue en 1911 :

Archives droites de reproduction réservés

NUMÉRO DE MAISON	MÉNAGES	NUMÉRO D'INDIVIDU	NOMS DE LA FAMILLE	PRÉNOM	ANNÉE DE NAISSANCE	LEU DE NAISSANCE	NATIONALITÉ	SITUATION	PROFESSION	PATRON / EMPLOYÉ PAR	
86	1	1	Bezançon	Paul	1900	Arcois sur Aube	français	chef	ouvé	patron	
87			Mollot	Joséphine	1904	La Chapelle (Vernon)	français	mère	néant	patron	
88	2	2	Mollot	Philogène	1933	Poives	français	chef	néant	patron	
89			Mollot	Isabelle	1938	Poives	français	femme	néant	patron	
90			Mollot	Joseph	1963	Poives	français	filz	??	patron	
91			Mollot	André	1935	Poives	français	petit-fils	O. agricole	Mollot Joseph	
92	3	3	Leherle	Zozime	1931	Poives	français	chef	néant	Mollot Joseph	
93	4	4	Leherle	Suzanne	1926	Poives	français	femme	néant	Mollot Joseph	
94	5	5	Verdez	Désirée	1931	Sommeuse (Mame)	français	chef	néant	Mollot Joseph	
95			Dauthel	Ele	1973	Poives	français	femme	Marchand (?) d'étoffes	Panon	
96			Dauthel	Marguerite	1973	Saint-Nabord	français	femme	Marchand (?) d'étoffes	Dauthel Ele	
97			Dauthel	Jules	1903	Poives	français	filz	néant	Dauthel Ele	
98			Dauthel	Amandine	1951	Sommeuse (Mame)	français	mère	marchande d'étoffes	Dauthel Ele	
99	6	6	Chevalot	Camille	1962	Poives	français	chef	??	Panon	
100			Chevalot	Adeline	1972	Poives	français	femme	néant	Panon	
101			Chevalot	Henri	1933	Poives	français	filz	O. agricole	Chevalot Camille	
102			Chevalot	Jeanne	1904	Poives	français	filz	néant	Chevalot Camille	
103			Calot	Ala	1989	Arcois sur Aube	français	domestique	O. agricole	Chevalot Camille	
104	7	7	Marchand	Paul	1964	Granville (aube)	français	chef	??	Panon	
105			Marchand	Albertine	1964	Poives	français	femme	néant		
106			Chevalot	Fernand	1936	Pantin	français	neveu	néant		
107			Chevalot	Paul	1902	Pantin	français	neveu	néant		
108	8	8	Charpenier	Victorine	1943	Poives	français	chef	néant		
109	9	9	Guar	Nathalie	1949	Poives	français	chef	??	Patronne Guar Nathalie	
110			Hémar	Georges	1931	Poives	français	petit-fils	O. agricole		
111			Hémar	Ernest	1934	Poives	français	chef	??		
112	10	10	Chenard	Clotilde	1951	Poives	français	chef	??	Patron	
113			Garnier	Jule	1950	Saint-Dizier	français	domestique	blanchisseuse	Patronne	
114	11	11	Gosset	Camille	1967	Champagnoul (Mame)	français	chef	??	Patron	
115			Gosset	Florentine	1974	Poives	français	femme	néant		
116			Gosset	Alfred	1934	Poives	français	filz	O. agricole	Gosset Camille	
117			Gosset	Berthe	1938	Poives	français	filz	néant		
118	12	12	Mauvignat	Gustave	1945	Poives	français	chef	néant		
119			Mauvignat	Noémie	1951	Poives	français	femme	néant		
120	13	13	Chevalot	Marthe	1966	Poives	français	chef	néant		
121			Chevalot	Charlote	1933	Paris	français	mère	néant		
122			Deléree	Adèle	1938	Poives	français	chef	??	Patron	
123			Deléree	Adonis	1938	Poives	français	chef	??	Patron	
124			Foy	Elise	1977	Poives	français	gendre	??		
125			Foy	Pauline	1981	Poives	français	filz	néant		
126			Deléree	Marguerite	1953	Poives	français	petite-fille	??		
127			Foy	Rosa	1903	Poives	français	petite-fille	??		
128	15	15	Dauthel	Philbert	1954	Poives	français	chef	négoceur en épicerie	Patron	
129	16	16	Martin	Joseph	1952	Poives	français	chef	??	Patron	
130			Martin	Marie	1961	Poives	français	femme	néant		
131			Martin	Leonine	1933	Poives	français	filz	néant		
132			Martin	Juliete	1936	Poives	français	filz	néant		
133	17	17	Martin	Eugénie	1923	Poives	français	chef	néant		
134	18	18	Ménard	Victorine	1930	Dommarin (Mame)	français	chef	néant		
135	19	19	Dauthel	Alfred	1973	Poives	français	chef	??	Patron	
136			Dauthel	Bianche	1965	Poives	français	femme	néant		
137			Dauthel	Vivonne	1906	Poives	français	filz	néant		
138	19	20	Dauthel	Marcel	1909	Poives	français	filz	chef	??	Patron
139			Mollot	Edouard	1956	Poives	français	chef	??		
140	19	20	Dauthel	Maciel	1909	Poives	français	filz	chef	??	Patron
141			Mollot	Edouard	1956	Poives	français	chef	??		
142			Cap	Victorine	1953	Poives	français	femme	néant	Mollot Edouard	
143			Cap	Louise	1977	Poives	français	gendre	O. agricole		
144			Cap	Diane	1904	Poives	français	petite-fille	néant		
145			Cap	René	1905	Poives	français	petite-fille	néant		
146	20	21	Royer	Laure	1955	Poives	français	chef	??	Patronne Royer Laure	
147			Guellard	Albert	1955	Poives	français	chef	O. agricole		
148			Guellard	Jilette	1987	Poives	français	filz	néant		
149			Guellard	Oga	1906	Poives	français	petite-fille	néant		
150			Royer	Jean-Baptiste	1933	Poives	français	pike	O. agricole	Royer Laure	
151	22	22	Hélan	Emile	1962	Trouan-le-grand	français	chef	??	Patron	
152			Hélan	Amandine	1969	Bussy-aux-bois (Mame)	français	femme	néant		
153			Ellon	Jane	1930	Poives	français	filz	néant		
154			Hélan	Sidone	1902	Poives	français	belle-fille	??		
155	23	23	Hélan	Paul	1909	Poives	français	filz	néant		
156	24	24	Fave	Pierre	1934	Saint-Dizier (Mame)	français	chef	salubrier	patron	
157	24	24	Quinet	Charles	1938	Châlons ??	français	chef	berger	?? grande rue	
158	25	25	Chevalot	Otave	1940	Poives	français	chef	??	patron	
159			Chevalot	Julia	1940	Poives	français	femme	couturière	patronne	
160	27	26	Chevalot	Lucie	1961	Poives	français	chef	néant		
161			Chevalot	Andrée	1959	Poives	français	filz	néant		
Total					75						

Exemple de page de recensement (1911)

6 M 346 : Cantons de Chavanges et de Ramerupt

numéro de maison	ménages	numéro d'individu	noms de la famille	prénom	année de naissance	leu de naissance	nationalité	situation	profession	patron / employé par	
144	11	11	Gosset	Camille	1967	Champagnoul (Mame)	français	chef	??	Patron	
145			Gosset	Florentine	1974	Poives	français	femme	néant		
146			Gosset	Alfred	1934	Poives	français	filz	O. agricole	Gosset Camille	
147			Gosset	Berthe	1938	Poives	français	filz	néant		
148	12	12	Mauvignat	Gustave	1945	Poives	français	chef	néant		
149			Mauvignat	Noémie	1951	Poives	français	femme	néant		
150	13	13	Chevalot	Marthe	1966	Poives	français	chef	néant		
151			Chevalot	Charlote	1933	Paris	français	mère	néant		
152			Deléree	Adonis	1938	Poives	français	chef	??	Patron	
153			Deléree	Adèle	1938	Poives	français	chef	??	Patron	
154			Foy	Elise	1977	Poives	français	gendre	??		
155			Foy	Pauline	1981	Poives	français	filz	néant		
156			Deléree	Marguerite	1953	Poives	français	petite-fille	??		
157			Foy	Rosa	1903	Poives	français	petite-fille	??		
158	15	15	Dauthel	Philbert	1954	Poives	français	chef	négoceur en épicerie	Patron	
159	16	16	Martin	Joseph	1952	Poives	français	chef	??	Patron	
160			Martin	Marie	1961	Poives	français	femme	néant		
161			Martin	Leonine	1933	Poives	français	filz	néant		
162			Martin	Juliete	1936	Poives	français	filz	néant		
163	17	17	Martin	Eugénie	1923	Poives	français	chef	néant		
164	18	18	Ménard	Victorine	1930	Dommarin (Mame)	français	chef	néant		
165	19	19	Dauthel	Alfred	1973	Poives	français	chef	??	Patron	
166			Dauthel	Bianche	1965	Poives	français	femme	néant		
167			Dauthel	Vivonne	1906	Poives	français	filz	néant		
168	19	20	Dauthel	Marcel	1909	Poives	français	filz	chef	??	Patron
169			Mollot	Edouard	1956	Poives	français	chef	??		
170	19	20	Dauthel	Maciel	1909	Poives	français	filz	chef	??	Patron
171			Mollot	Edouard	1956	Poives	français	chef	??		
172			Cap	Victorine	1953	Poives	français	femme	néant	Mollot Edouard	
173			Cap	Louise	1977	Poives	français	gendre	O. agricole		
174			Cap	Diane	1904	Poives	français	petite-fille	néant		
175			Cap	René	1905	Poives	français	petite-fille	néant		
176	20	21	Royer	Laure	1955	Poives	français	chef	??	Patronne Royer Laure	
177			Guellard	Albert	1955	Poives	français	chef	O. agricole		
178			Guellard	Jilette	1987	Poives	français	filz	néant		
179			Guellard	Oga	1906	Poives	français	petite-fille	néant		
180			Royer	Jean-Baptiste	1933	Poives	français	pike	O. agricole	Royer Laure	
181	22	22	Hélan	Emile	1962	Trouan-le-grand	français	chef	??	Patron	
182			Hélan	Amandine	1969	Bussy-aux-bois (Mame)	français	femme	néant		
183			Ellon	Jane	1930	Poives	français	filz	néant		
184			Hélan	Sidone	1902	Poives	français	belle-fille	??		
185	23	23	Hélan	Paul	1909	Poives	français	filz	néant		
186	24	24	Fave	Pierre	1934	Saint-Dizier (Mame)	français	chef	salubrier	patron	
187	24	24	Quinet	Charles	1938	Châlons ??	français	chef	berger	?? grande rue	
188	25	25	Chevalot	Otave	1940	Poives	français	chef	??	patron	
189			Chevalot	Julia	1940	Poives	français	femme	couturière	patronne	
190	27	26	Chevalot	Lucie	1961	Poives	français	chef	néant		
191			Chevalot	Andrée	1959	Poives	français	filz	néant		
Total					75						

Total : 75 personnes

Recensements de la population :

Traitement statistique et graphique des données (démographiques et sociologiques) d'après les recensements généraux de 1831 à 1911 et les recensements de la Grande Rue de 1846 et 1911 :

Evolution du nombre d'habitants à Poivres entre 1831 et 1911

Une baisse de près de 43,6% sur une période de 80 ans

Une baisse de près de 38% entre nos deux recensements (1846 et 1911)

Dans la **Grande Rue**, entre 1846 et 1911, **baisse de près de 71,5%** de la population (1846 = 264 individus/1911 = 75 individus)

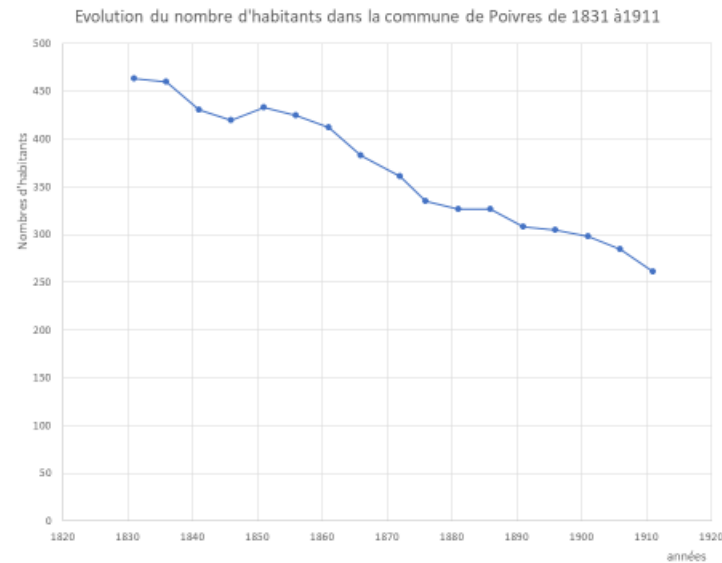

Recensements de la population :

Classes d'âges :

Âge moyen sur 264 individus dans la Grande rue en 1846 = **41 ans**

Âge moyen sur 75 individus dans la Grande rue en 1911 = **33 ans** (baisse de 20% de l'âge moyen en 65 ans)

classes d'âges Grande rue 1846 (%)

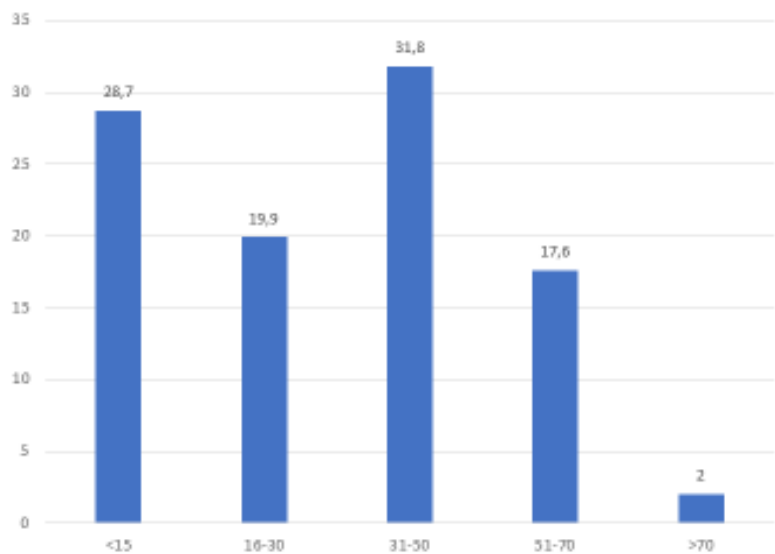

Classes d'âges 1911 grande rue (%)

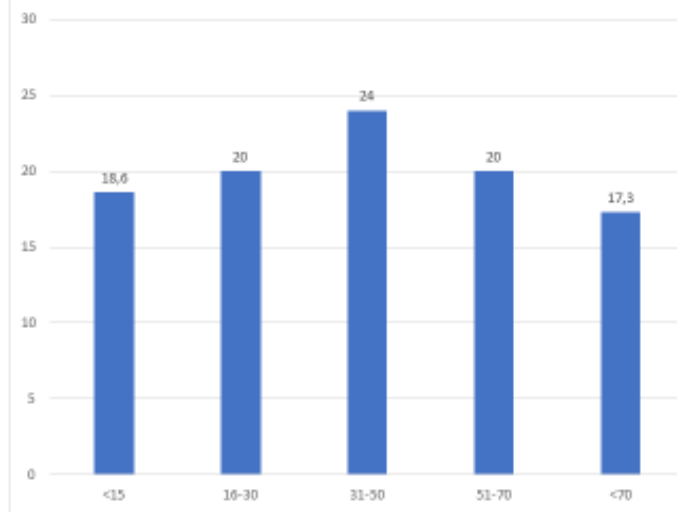

Recensements de la population :

Structures du ménage

Population totale de la Grande rue en 1846 = 264 individus

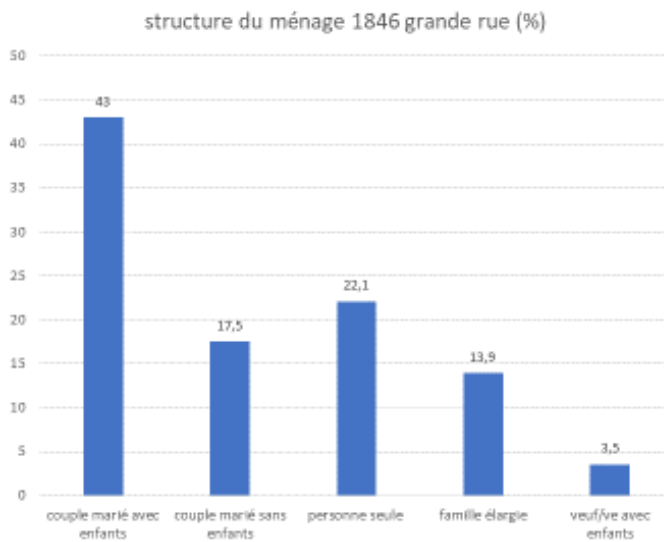

Population totale de la grande Rue en 1911 = 75 individus

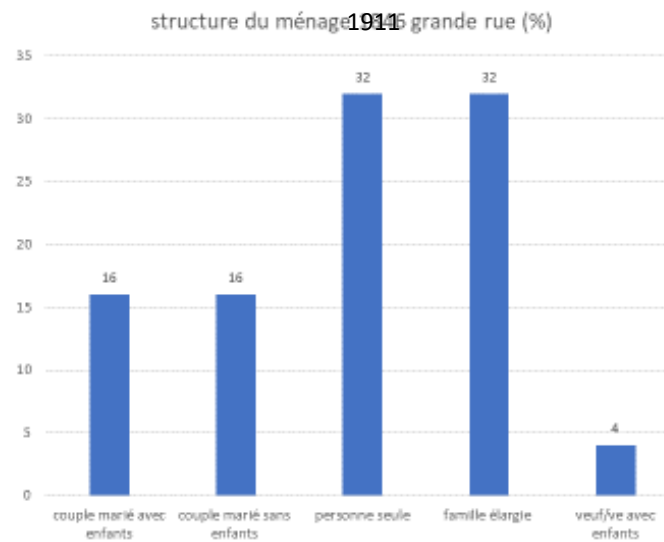

Recensements de la population :

Lieux de naissance en 1911

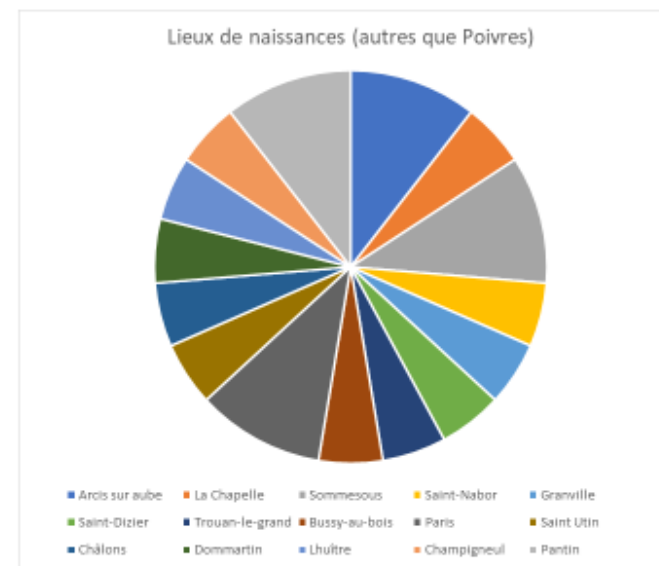
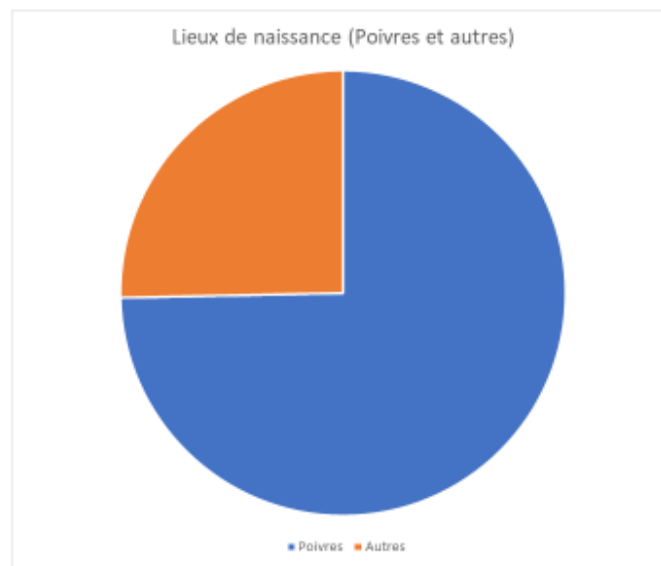

Recensements de la population :

Part des femmes et des hommes

Sur 75 individus, 32 femmes et 43 hommes

Part des femmes et des hommes à Poivres dans la Grande Rue en 1911

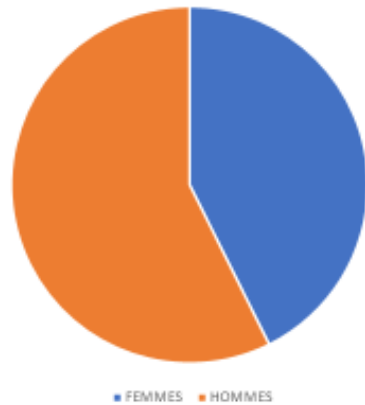

Sur 264 individus, 140 femmes et 124 hommes

Part des hommes et des femmes à Poivres dans la Grande Rue en 1846



Recensements de la population :

Professions :

Profession du chef de ménage

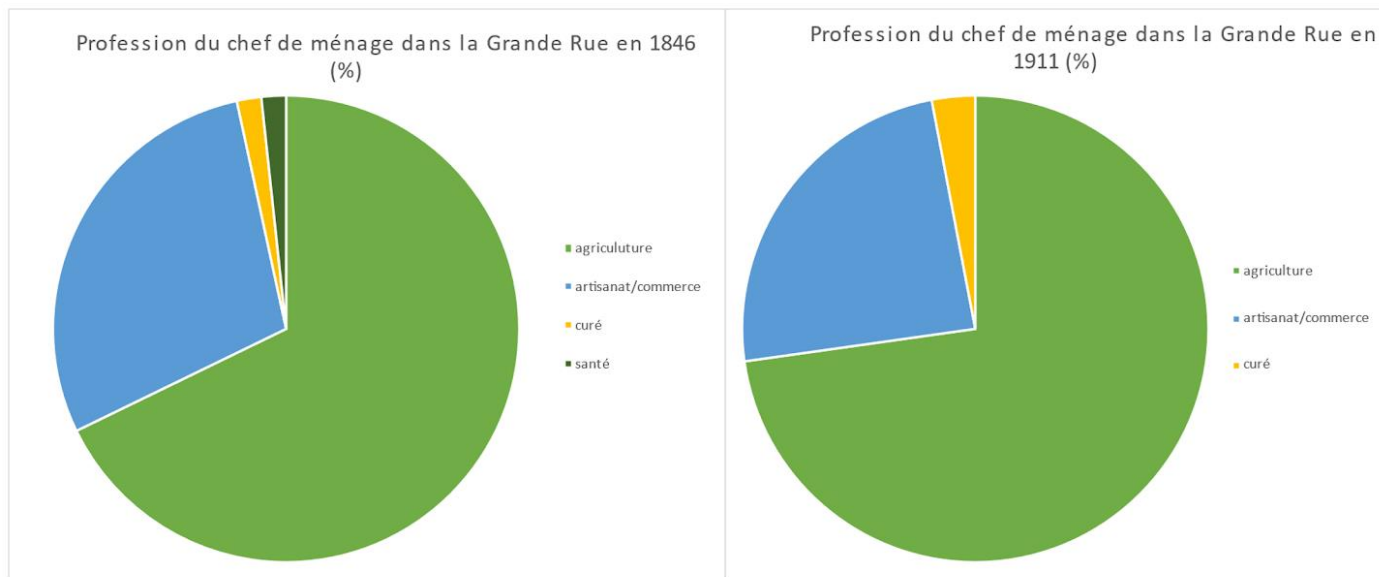

Agriculture :

1911 : propriétaires cultivateurs, ouvriers agricoles, bergers

1846 : manouvriers, laboureurs, bergers, cultivateurs

Artisanat/commerce :

1911 : charrons, marchands d'étoffes, blanchisseuses, négoce en épices, sabotiers, couturières

1846 : maçons, couvreurs, marchands, sabotiers, bourreliers, charrons, menuisiers, boulanger

Santé :

1846 : chirurgien

Parcours d'un conscrit :

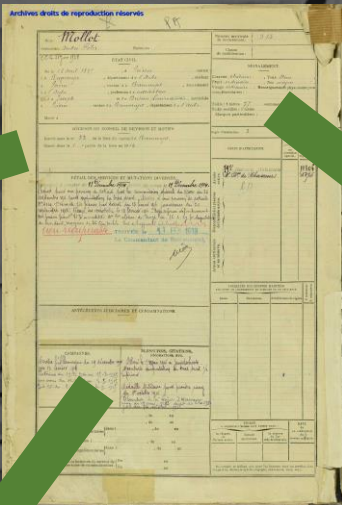

Numéro matricule du recrutement: 514

Classe de mobilisation:

SIGNALEMENT.

Cheveux *châtains*, Yeux *Mus*,
 Front *ordinaire*, Nez *moyen*,
 Visage *ordinaire*, Renseignements physiologiques
 élémentaires:

Taille: 1 mètre *77* centimètres.
 Taille rectifiée: 1 mètre centimètres.
 Marques particulières:

Degré d'instruction: *3*

CORPS D'AFFECTATION.	NUMÉROS	
	AU CONTRÔLE spécial.	MATRICULE ou au répertoire.
<i>79^e Régiment d'Infanterie 1^{er} B^{ataillon} de Chasseurs</i>		<i>11306 25796</i>
Armée active.		
Disponibilité et réserve de l'armée active.		
Armée territoriale et sa réserve.		

droits de reproduction réservés

Nom: *Mollot*

Prénoms: *André Félix* Surnoms:

CC 27 juin 1938

ÉTAT CIVIL.

Né le *12 août 1891*, à *Joinville*, canton de *Brannoy*, département de *l'Aube*, résidant à *Joinville*, canton de *Brannoy*, département de *l'Aube*, profession de *cultivateur*.

Fils de *Joseph* et de *Brisonne Louise* née *de*, domiciliés à *Joinville*, canton de *Brannoy*, département de *l'Aube*.

Marié à

DÉCISION DU CONSEIL DE REVISION ET MOTIFS

Inscrit sous le n° *33* de la liste du canton de *Brannoy*

Classé dans la *1* e partie de la liste en 1914...

DÉTAIL DES SERVICES ET MUTATIONS DIVERSES.

incorporé à compter du 11 Décembre 1914 Arrivé au corps le 19 Décembre 1914.

Dépôt avoir une pension de retraite par la commission spéciale du 21 Septembre 1915 avoir amputation du bras droit - admis à une pension de retraite n° 4369 1^{er} série de 150 francs par décret du 13 février 1916 jouissance du 21 septembre 1916. Classe des combattants le 13 février 1916 - Deps reprise définitivement son pension pour 85% incapacité de Cor ulcère à trois de 16-2-27 p^r amputation du bras droit, moignon de 26 Cm mobile. Port de l'appareil intolérable.

non récupérable TROYES, le *11 FEV 1939*

Le Commandant de Recrutement,

ANTÉCÉDENTS JUDICIAIRES CONDAMNATIONS.

CAMPAGNES.

Contre l'Allemagne du 19 décembre 1914 au 13 février 1916

Antérieur du 19-12-1914 au 13-3-1915

supérieur du 16-3-1915 au 7-5-1915

Inférieur du 8-5-1915 au 4-9-1915

BLESSURES, CITATIONS, DÉCORATIONS, ETC.

Blessé le 1^{er} mai 1915 à Juidschobe - blessure amputation du bras droit 1/3 inférieur

Médaille Militaire pour bravoure rang du 14 mai 1915 décret du 21-10-1915

Croix de la Région d'Alsace rang du 14 mai 1915 décret du 21-10-1915

PÉRIODES D'EXERCICES.	1 ^{er} dans l	2 ^e dans l	Supplémentaires	du	au
Armée territoriale					
Spéciales aux hommes du service de garde des voies de communication.					

Tables alphabétiques des registres matricules : 3 R 656
 Registres matricules militaires (1872-1921) : 3 R 653
 Registre matricule, 2^{ème} volume, matricules n°501-1000

Parcours d'un conscrit :

MOLLIER	Frédéric Charles	1301
MOLLOT	André Félix	514
MOLLIN	P. P.	955



Source : Généanet

Nous avons choisi au hasard un individu masculin dans le recensement de 1911.

André Félix Mollot : il est né dans la commune de Poivres en 1895. Numéro de matricule : 514

« Signalement » : cheveux : châains ; yeux : bleus ; front : ordinaire ; nez : moyen ; visage : ordinaire ; taille : 1m75

Niveau d'instruction : 3, c'est-à-dire une instruction primaire

Décision du conseil de révision : Inscrit sous le n° 33 de la liste du canton de Ramerupt. Classé dans la 1^{ère} partie de la liste en 1914.

Ses états de service : “Incorporé à compter du 18 décembre 1918 et arrivé au corps le 19 décembre 1914. Proposé pour une pension de retraite par la commission spéciale du Havre du 21 septembre 1915 pour amputation du bras droit. Admis à une pension de retraite par décret du 13 février 1916. Campagne : contre l'Allemagne du 19 décembre 1914 au 13 février 1916. Blessé le 7 mai 1915 à Zuydschoote amputation du bras droit 1/3 inférieur. Médaille militaire pour prendre rang du 1^{er} octobre 1915. Chevalier de la légion d'honneur rang du 17 mai 1953”

- participe à la Première Guerre mondiale dès 1914
- blessé en 1915 et amputé du bras droit
- médaille militaire en 1915 et légion d'honneur en 1953

Parcours d'un conscrit :

12 avril 1895 : Naissance - Poivres, Aube, Champagne-Ardenne, France
acte filiatif
Sources: Fiche matricule / Base Léonore

7 mai 1915 : Service militaire - Steen-Straete, Pas-de-Calais, Nord-de-Calais, France
Zuydschoote-Stestrate
Sources: Fiche matricule / Base Léonore

7 mai 1915 : Hospitalisation - Le Havre, Seine-Maritime, Normandie, France
écacué blessé
Sources: Fiche matricule

7 septembre 1915 : Décoration
médaille militaire conférée, pour prendre rang du 7 septembre 1915 : « ..., chasseur à la 1re Cie du 4e bataillon de chasseurs, mle 5176 ; belle attitude au feu. A été blessé le 7 mai 1915 au cours d'un travail d'organisation de tranchées. Amputé du bras droit. »
Sources: JO, lois et décrets (année 47, N° 264, p. 69) / L'Est républicain (1915/11/11)

9 avril 1916 : Distinction militaire
pension de retraite accordée : pension fixe, le décompte des services n'intervient pas (amputation d'un membre) - Jouissance du 21 septembre 1915 : 750 fr.
Sources: JO, lois et décrets (année 48, N° 099, p. 2958)

5 juin 1923 : Décoration
agriculteur, mutilé de la guerre qui, ayant au moins 30 p. 100 d'invalidité, s'est rééduqué ou réadapté dans l'agriculture (promotion spéciale), nommé chevalier du Mérite agricole
Sources: JO, lois et décrets (année 55, N° 167, p. 5879)

6 octobre 1933 : Décoration
mutilé titulaire d'une pension d'invalidité de 100 p. 100, ancien soldat au 4e bataillon de chasseurs à pied, nommé chevalier de la Légion d'honneur, pour prendre rang du 17 mai 1933
Sources: JO, lois et décrets (année 65, N° 241, p. 10568)

9 octobre 1961 : Décès - Poivres, Aube, Champagne-Ardenne, France
Sources: Jean SIMART

Parcours d'un conscrit :

Le Président,
A. Brissot

ACTES
de
NAISSANCES

NOTA.— MM. les Officiers de l'Etat civil sont invités à rédiger les actes conformément aux formules imprimées, placées en tête des registres.

L'an mil huit cent quatre-vingt-quinze, le douze du mois d'avril à huit heures du soir, par devant nous *Hennard* Antoine, maire, officier de l'état civil de la commune de Poivres, canton de Ramerupt, département de l'Aube, est comparu le sieur

N° 12
Mollot
André Félix
12 Avril 1895

Par acte dressé à la Mairie de Poivres le 31 avril 1895 l'enfant *Mollot* André Félix

dont la naissance est constatée dans l'acte ci-dessus, a contracté mariage avec *Brissot* Louise au Tribunal de Commerce de Ramerupt, dont mention faite par nous Greffier du Tribunal, ARGIS, le 26 avril 1917.

Le Greffier

Joseph Mollot père
Antoine Mollot père
Joseph Mollot père

de cede à Poivres (Aube) le 11 Décembre 1961.

Mollot Joseph
Mollot Philogène

Acte de naissance : né le 12 avril 1895 à Poivres. Son père était Joseph Edmond Mollot, 32 ans, cultivateur à cette date, et sa mère était Louise Marie Brissot, 21 ans et sans emploi.

DÉPARTEMENT
Aube.

ARRONDISSEMENT
Troyes.

COMMUNE
POIVRES.

N° du Registre
I

BULLETIN DE NAISSANCE

Pour extrait conforme,
Délivré sur papier libre à titre de simple renseignement administratif.
Le vingt cinq octobre mil huit cent trente trois.

Du Registre des actes de l'Etat civil de la commune, il appert que :
Le douze avril mil huit cent quatre vingt quinze,
est né en cette commune :
MOLLOT André Félix.
fil s
de Mollot Joseph
et de Brissot Louise.

Maire de Poivres
Le Maire

Mise 218 (4 731) Yeln 176 C. 8
IMP. LECLER - ELZEVY

ADA, 4E293 14

Source : Archives départementales de l'Aube

Source : Généanet

Parcours d'un conscrit :

ADA, 4 E 293 20

Source : Archives départementales de l'Aube

Archives droits de reproduction réservés



Il y a dans la marge des indications concernant son mariage en 1917 dont on a pu retrouver l'acte. Il s'est marié le 21 avril 1917 à Poivres avec Lucienne-Léonie Aubertin (née le 22 mars 1896 à Larzicourt dans la Marne), sans profession.

Il y a aussi la mention de la date du décès d'André Félix Mollot en 1961.

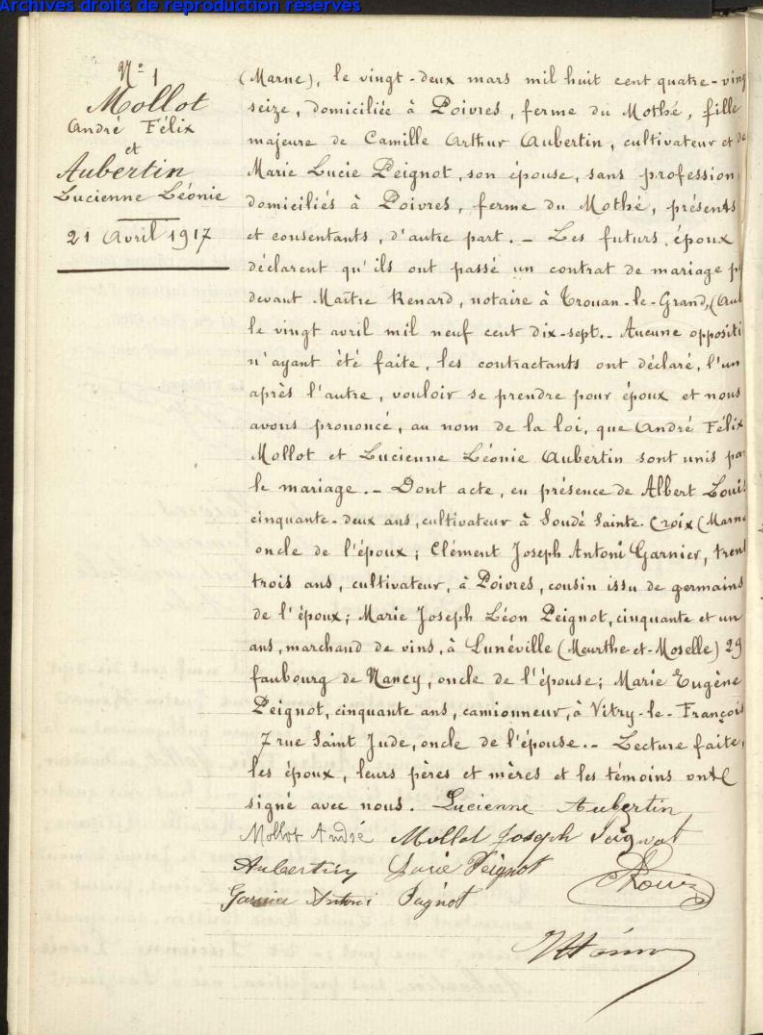
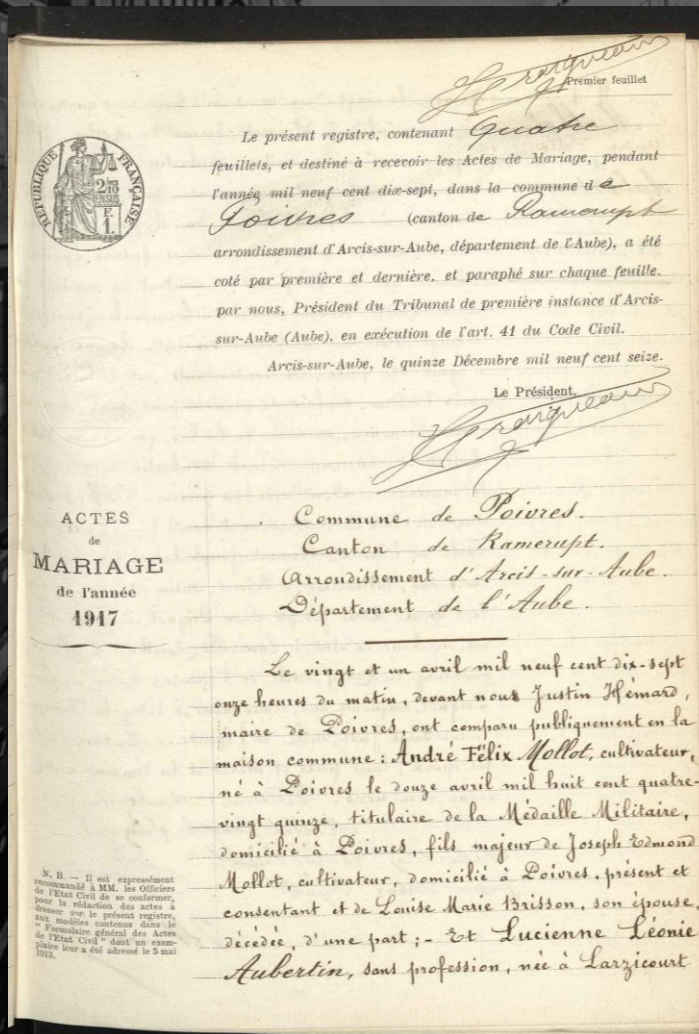

Parcours d'un conscrit :

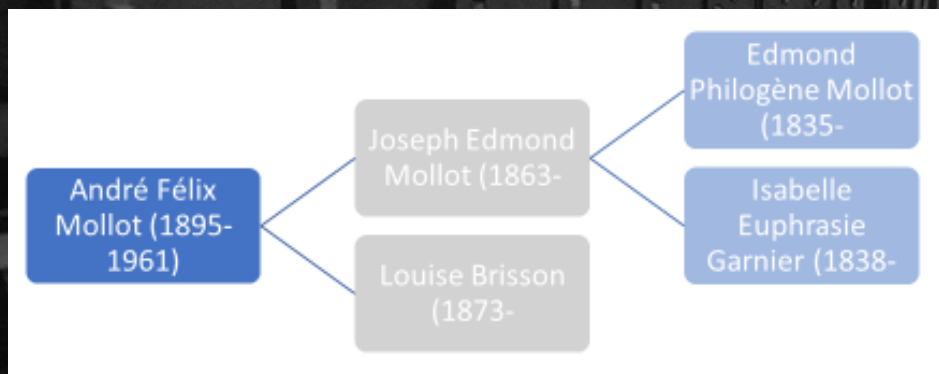

Puis nous avons trouvé des informations concernant sa famille :

Père : Joseph Edmond Mollot, né le 22 janvier 1863 à Poivres.

Mère : nous avons dû aller chercher son acte de naissance sur le site des archives départementales de la Marne. Elle s'appelle Louise Marie Brisson, et est née le 29 juin 1873 à Soudé-Sainte-Croix (Marne).

Mariés le 13 février 1893 à Poivres.

Grand-père paternel : Edmond Philogène Mollot né le 30 octobre 1835 à Poivres.

Grand-mère paternelle : Isabelle Euphrasie Garnier née le 14 mars 1838 à Poivres.

Mariés le 26 novembre 1860 à Poivres.

Parcours d'un conscrit :

Joseph Edmond Mollot (le père du conscrit) :

Recensement de 1872 :

Rue de l'Eglise	29	32	95	Laurage V ^e Pen	Blénonne	Débitant & tabac					1	53	Na à Lhuire autr			
			96	Besse	Buthygn	Moussié son fils	1						22	Francis Na à Pouve		
			97	Besse	Julien	banquier	1							39	Francis Na à Paris	
	30	3		94	Mollot	Philogène	cultivateur chef de ménage	1						36	Francis Na à Pouve	
				99	Garnier f ^{me} Mollot	Isabelle	sa femme					1			36	14
				100	Mollot	Joseph	leur fils	1							9	14

Source : Archives départementales de l'Aube

Ils habitent dans la rue de l'Eglise
Ses parents : Philogène Mollot (cultivateur,
chef de ménage) et Isabelle Garnier

Parcours d'un conscrit :

Mariage de ses parents :

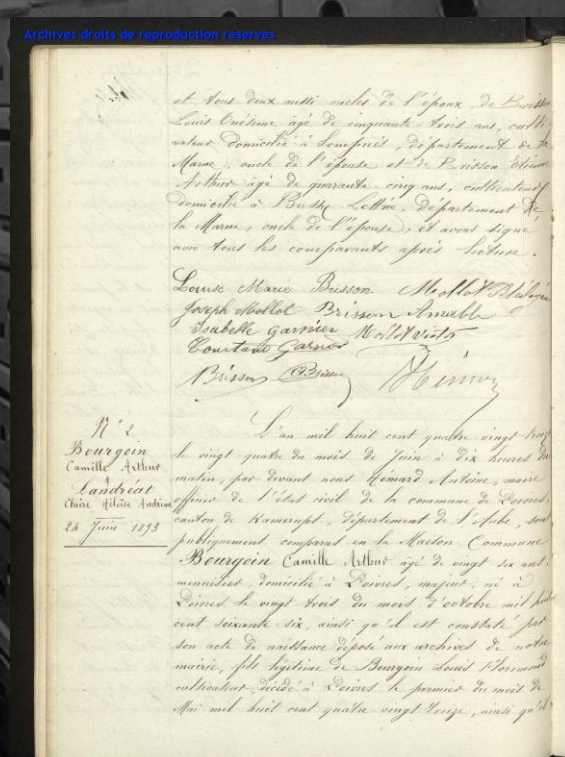
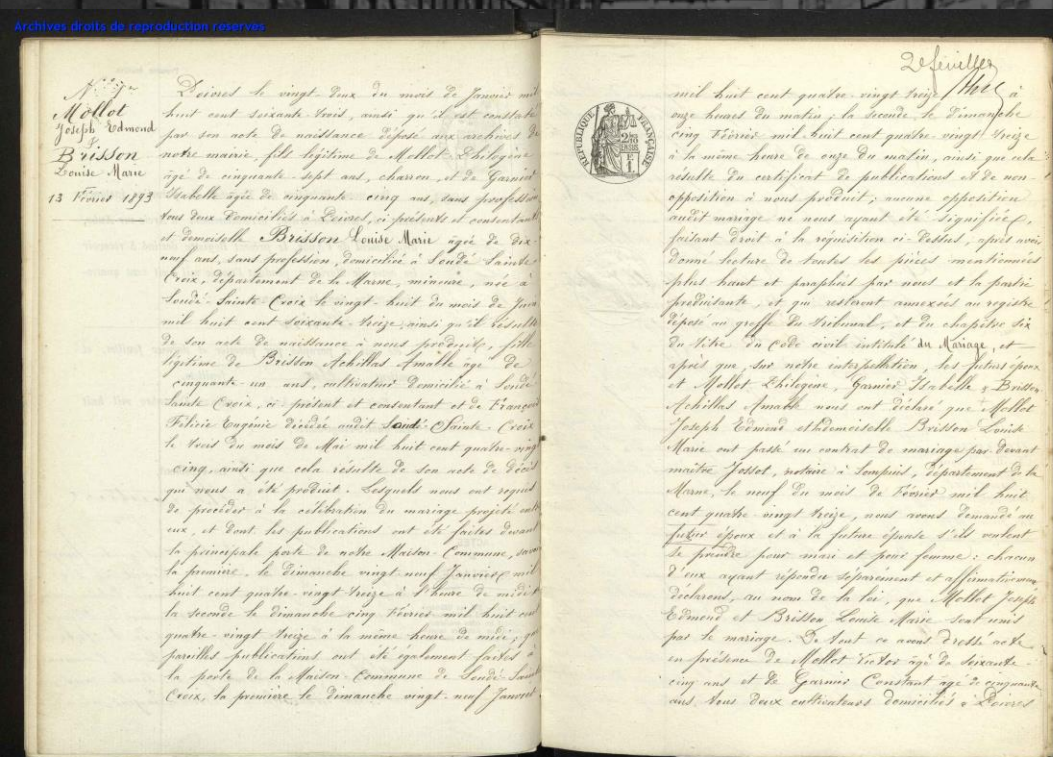
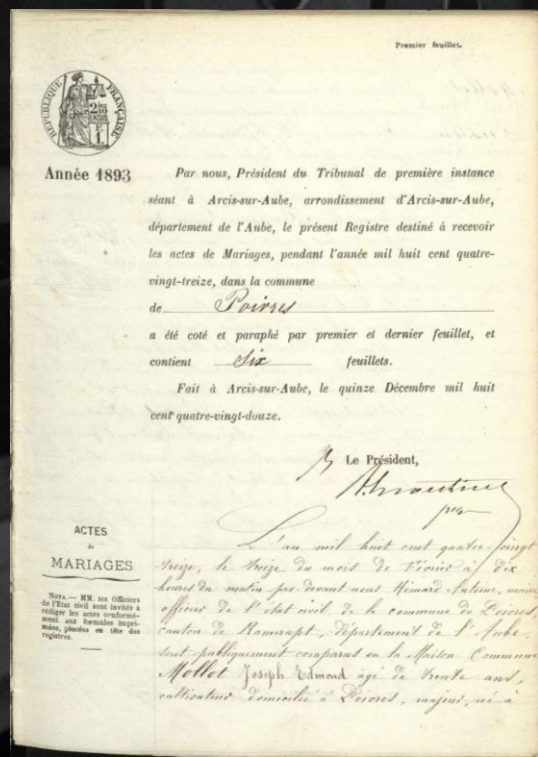

ADA, 4 E 293 15

Source : Archives départementales de l'Aube

Parcours d'un conscrit :

Acte de naissance de ses parents :

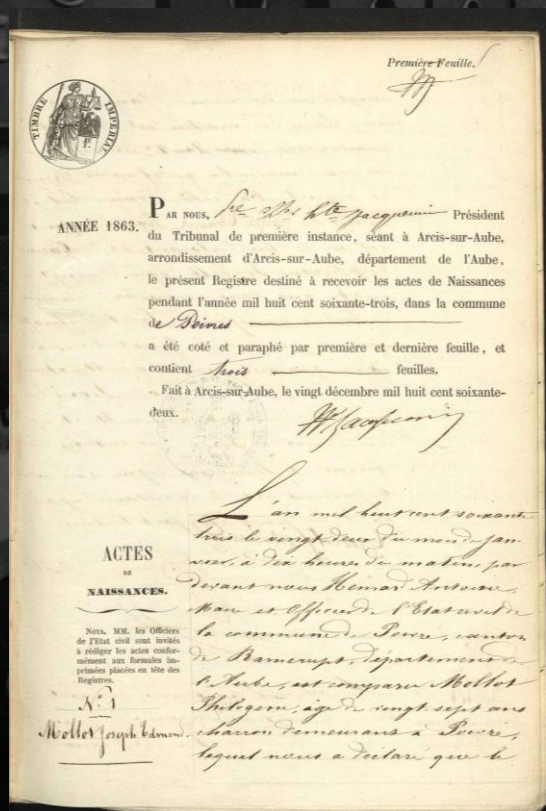

ADA, 4 E 293 14

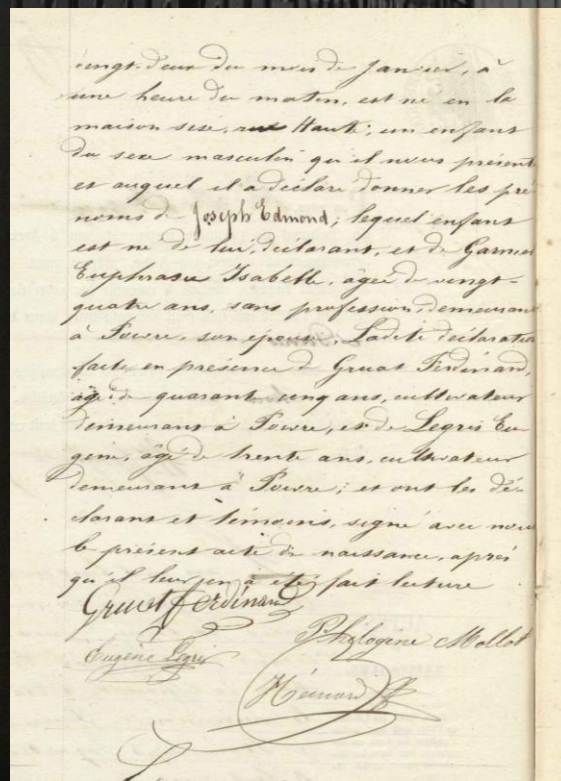

Père :

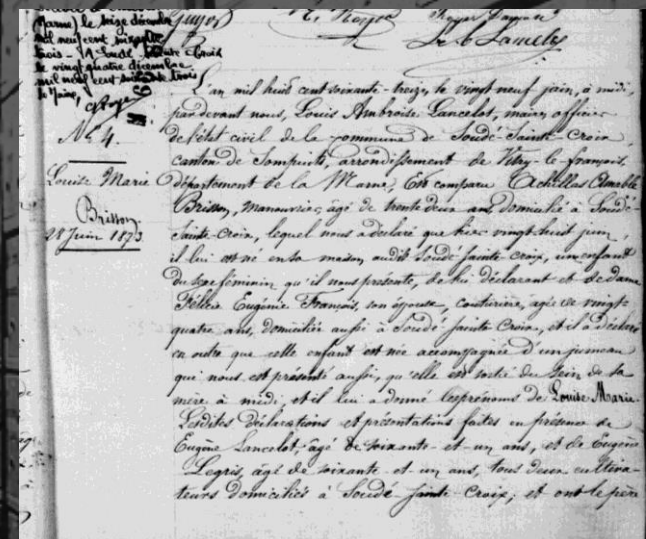

Mère :

Archives départementales de la Marne (ADM) :
Soudé-Sainte-Croix. Naissances, mariages, décès
1873-1882

Parcours d'un conscrit :

Acte de décès de sa grand-mère (Isabelle Euphrasie Garnier) :

Décédée le 2 décembre 1915

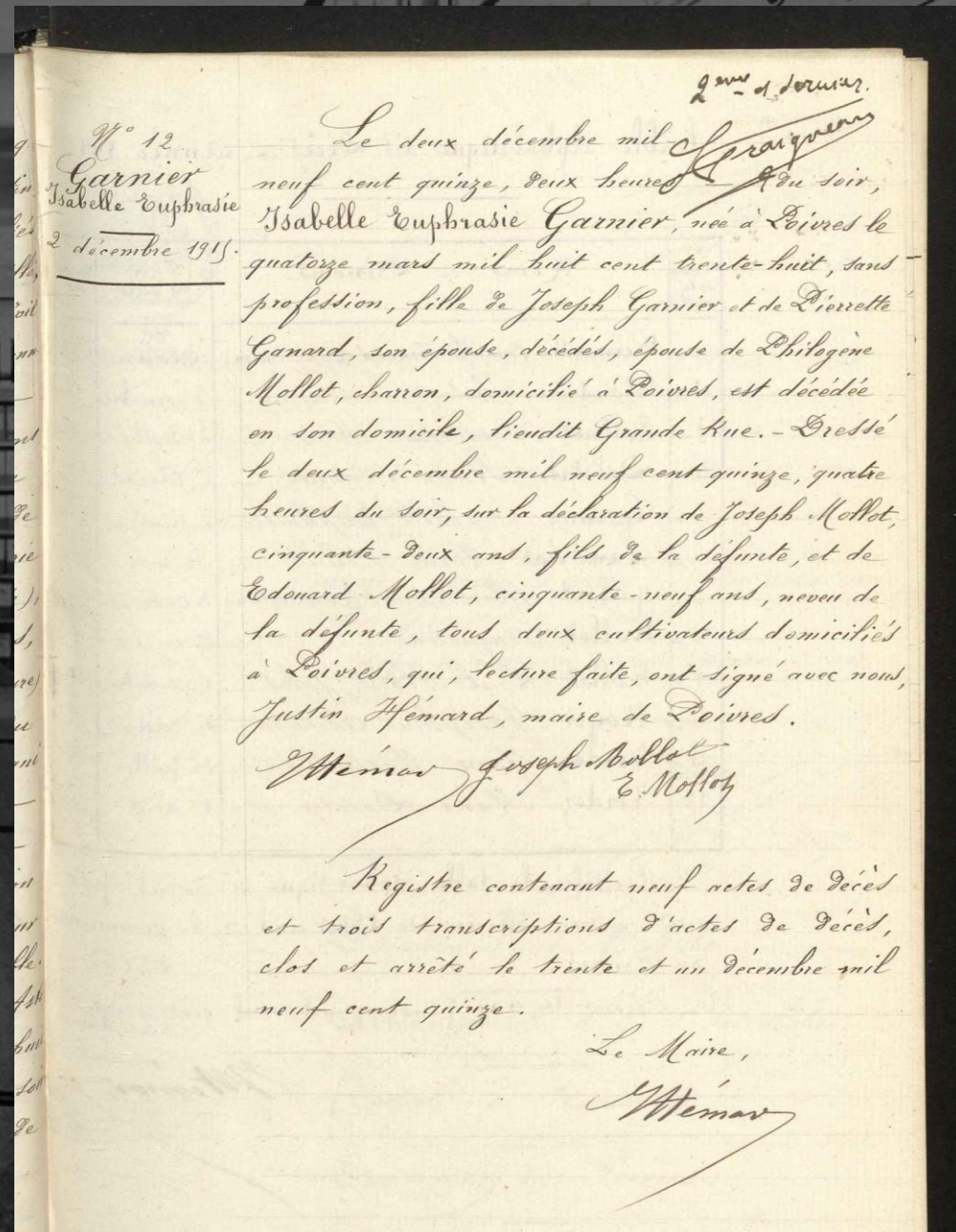

Décès et successions :

Pour effectuer cette étape nous avons rencontré un problème car il nous était impossible de réaliser le travail à partir des documents de la période du Second Empire. En effet, nos premières recherches se portaient sur les personnes décédées à Poivres en 1866. Cependant, les registres de mutations par décès ne sont pas communicables par les archives à cause de leur mauvais état pour toute la période avant 1870. Nos recherches se sont donc tournées sur la période après 1870, lors de la IIIème République. Nous avons choisi au hasard la date de 1873, et nous avons recensé toutes les personnes décédées dans notre communes pour cette année dans la **table de successions et absences du bureau d'enregistrement** de Ramerupt de la période allant de 1864 à 1881.

A partir de cela, nous avons pu réaliser un traitement statistique et graphique des données récoltées, concernant leur sexe, leur âge au moment de leur décès, leur situation familiale. Nous avons ainsi recensé 6 décès à Poivres pour l'année 1873. Cela concorde avec les informations fournies par la table décennale pour cette période.

Une de ces personnes était **Aglaée Baron**, morte le 10 février 1873 à 42 ans. Cette dernière apparaissait sur le recensement de 1846 que nous avons effectué concernant la Grande Rue. Nous avons retrouvé son acte de décès.

Nous avons ensuite pour cette même personne regardé sa déclaration de succession enregistrée le 2 août 1873 dans le registre de mutations par décès correspondant. Nous avons appris que son héritier était son mari, Alfred Ferdinand (dit Jules) Gruat un cultivateur. Et qu'elle laissait des enfants mineurs sous tutelle de leur père, Marie Marthe Gruat, Blanche Marie Gruat, Pulchérée Emélee Marie Gruat. + nature et valeur biens transmis. Cependant, cette déclaration ne nous renvoyait à aucun acte notarié.

Décès et successions :

Archives droits de reproduction réservés

TABLE des Successions et Absences. 1^{er} PARTIE. N^o 52

NOM	PRÉNOM	PROFESSION	MORTUÉ	LIEU DE LA MORT	FRAIS DE DÉCLARATION			FRAIS DE DÉCLARATION			FRAIS DE DÉCLARATION			FRAIS DE DÉCLARATION			OBSERVATIONS
					DE LA MORT	DE LA MORT	DE LA MORT	DE LA MORT	DE LA MORT	DE LA MORT	DE LA MORT	DE LA MORT	DE LA MORT	DE LA MORT	DE LA MORT	DE LA MORT	
251	Boudot
252	Boussou
253	Boungy
254	Bouquet
255	Bouquet
256	Bouquet
257	Bouquet
258	Bouquet
259	Bouquet
260	Bouquet
261	Bouquet
262	Bouquet
263	Bouquet
264	Bouquet
265	Bouquet
266	Bouquet
267	Bouquet
268	Bouquet
269	Bouquet
270	Bouquet
271	Bouquet
272	Bouquet
273	Bouquet
274	Bouquet

Exemple de page de table de succession (1864-1881)

Décès et successions :

Décès en 1873 à Poivres :

Nom	Prénom	sexe	Date du décès	Âge au décès	Lieu de naissance	Situation familiale	profession	valeur mobilier argent rentes créances	revenus des immeubles	date enregistrement
Baron	Aglé	F	10/02/1873	42	Paris	mariée	femme Gruat	1007,05	243,9	02/08/1873
Baillet	Joseph	H	19/05/1873	62	Poivres	veuf	cultivateur	304,82	10,5	17/10/1873
Charpentier	Rosalie Suz	F	02/05/1873	96	Poivres	veuve	propriétaire	446,2	104,2	14/10/1873
Gauthier	Ambroisine	F	30/06/1873	55	Poivres	veuve	propriétaire	2047	49,75	26/12/1873
Garrard	Pierrette	F	31/10/1873	57	Poivres	mariée		1233,58	471,13	24/04/1874
Rollet	Pierre	H	17/07/1873	83	Poivres	veuf	ancien	207	95,55	26/12/1873
			âge moyen =	65,83333333			moy.	874,275	162,505	

Traitement graphique des décès :

1911

Décès et successions :

Acte d'une personne décédée : **Baron Aglaé**

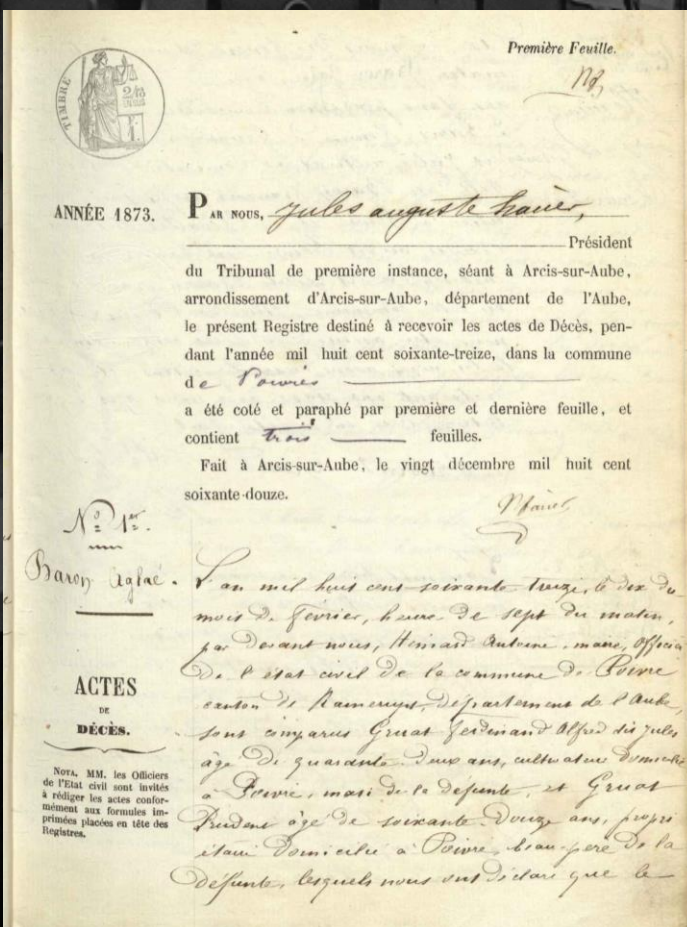

Archives droits de reproduction réservés

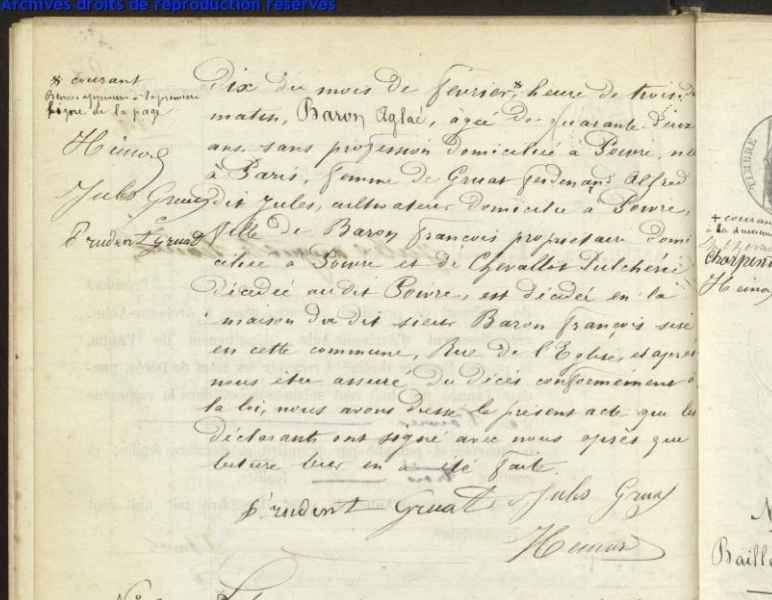

Source : Archives départementales de l'Aube

ADA, 4 E 293 16

Bâtiments et aménagements publics :

Ecole / Mairie (série 1T1575)

En 1854, l'école doit être rénovée. Elle se trouvait au nord-est de la place, derrière l'église, au centre du village, près du jardin du presbytère.

Rez-de-chaussée, coupé en deux par un corridor qui comprend une cuisine précédée de l'escalier du grenier, une chambre, le cabinet de mairie et de l'autre côté la salle de classe qui pouvait accueillir 60 élèves (garçons comme filles).

Cette école est dirigée par un maître laïque.

Coûts : 6815,22 francs.

15 juin 1899 : fermeture de l'école (épidémie de grippe). L'instituteur ne possédait pas de logement et le village ne possédait pas de bâtiment de mairie à proprement dit. C'est pour cela, qu'en 1903, a été décidé d'une part la création d'une classe (capacité d'accueil : 45 élèves) séparée du logement de l'instituteur et d'autre part un préau couvert et l'annexe de la mairie en 1904.

Recapitulatif.

Le montant du projet primitif est de	6 234 33	
Celui des travaux supplémentaires est de	580 86	
Cotat des travaux		6 815 19
Honoraires de l'architecte 1/20	324 73	
Montant général de la dépense		6 815 22

Le présent projet montant à la somme de six mille huit cent quinze francs vingt deux centimes, y compris celle de trois cent vingt quatre francs pour honoraires, profits et primes par l'architecte soussigné.

Fait et clos à Arcis le 15 avril

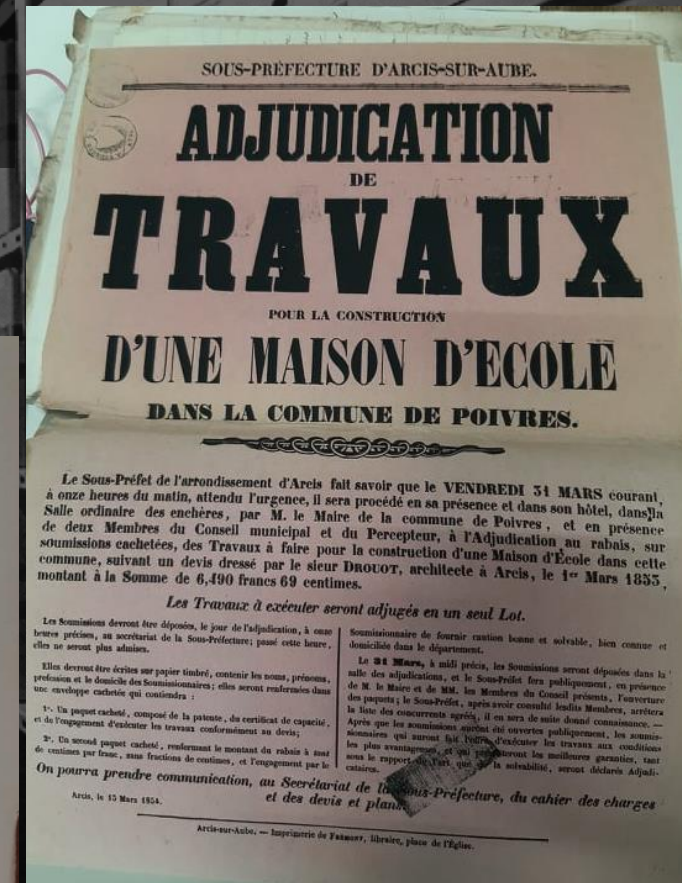

J'ai l'honneur de vous soumettre ci-joint les plans et devis relatifs au projet de construction d'une maison d'école dans la commune de Poivres, pour un montant de 6 815 22.

Bâtiments et aménagements publics :

Construction d'une maison d'école (série 1T1575)

MINISTÈRE DE L'INSTRUCTION PUBLIQUE ET DES CULTES.

2^e DIVISION.

INSTRUCTION PRIMAIRE.

1911

Paris, le 14th X^{bre} 1883.

Monsieur le Recteur, M. le Préfet du département de l'Aube m'a adressé une demande formée par la commune de Poivre à l'effet d'obtenir un secours applicable aux frais de construction d'une maison d'école.

La dépense totale de ce projet s'élève à la somme de 6.815^{fr} 22^c.

Les ressources communales qui peuvent y être affectées sont de 5.066^{fr} 43^c.

DÉFICIT..... 1.748^{fr} 79^c.

Après avoir examiné l'ensemble de cette affaire, j'ai approuvé les dispositions prises en ce qui concerne le local d'école, et j'ai accordé à la commune de Poivre un secours de 1.000^{fr} qui sera prélevé sur les fonds spéciaux affectés à l'instruction primaire.

Vous voudrez bien donner connaissance de ma décision à M. l'Inspecteur de l'enseignement primaire de l'arrondissement. Lorsque ce fonctionnaire visitera l'école, il devra se faire représenter le plan du local dûment approuvé et visé, et s'assurer ainsi de l'exacte et bonne exécution du projet qui m'a été soumis.

Recevez, Monsieur le Recteur, l'assurance de ma considération très-distinguée.

Le Ministre Secrétaire d'Etat au département de l'Instruction publique et des Cultes.

Pour le Ministre, et par son ordre :
Le Chef de la 2^e division.

A. Omer

Le Recteur de l'Académie départementale de l'Aube.

Le projet s'élève à la somme de.. 6.815^{fr} 22^c.

Les ressources qui peuvent y être affectées .. 5.066^{fr} 43^c.

DÉFICIT..... 1.748^{fr} 79^c.

Ensemble de cette affaire, j'ai approuvé les dispositions du local d'école, et j'ai accordé à la commune de Poivre un secours de 1.000^{fr}.

Coûts

LAUBE

1^{re} Division.

2^e Bureau.

36 2699

Paris, le 11th Juin 1883.

Monsieur le Recteur,

J'ai l'honneur de vous communiquer les pièces relatives au projet de construction d'une maison d'école dans la commune de Poivre, présentant une dépense de 6.815^{fr} 22^c.

La commune affecte au paiement de cette dépense le produit d'une imposition extraordinaire de 400^{fr} 24^c votée par le Conseil municipal le 15 Mars 1883.

SITUATION DES COMMUNES PAR RAPPORT A L'INSTRUCTION PRIMAIRE.

1^{re} Division.

2^e Bureau.

36 2699

Paris, le 11th Juin 1883.

Monsieur le Recteur,

J'ai l'honneur de vous communiquer les pièces relatives au projet de construction d'une maison d'école dans la commune de Poivre, présentant une dépense de 6.815^{fr} 22^c.

La commune affecte au paiement de cette dépense le produit d'une imposition extraordinaire de 400^{fr} 24^c votée par le Conseil municipal le 15 Mars 1883.

Le plus impoisi, suivant délibération du 15 Mars 1883, et un secours de 1.000^{fr} sollicité.

Le prix de location des locaux est de 1.000^{fr} par an, sur le produit de la vente de la maison d'école.

Le Conseil municipal a approuvé le plan du local d'école, et s'assure de l'exécution du projet.

Bâtiments et aménagements publics :

Construction d'une maison d'école (série 1T1575)

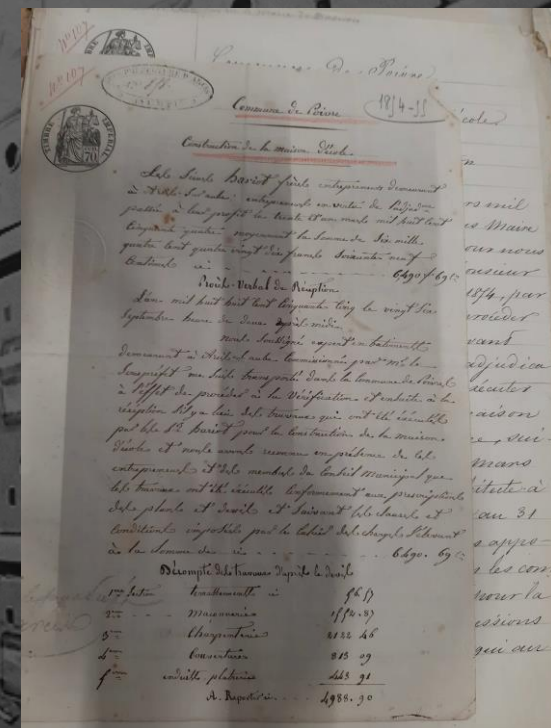

Source : Archives départementales de l'Aube

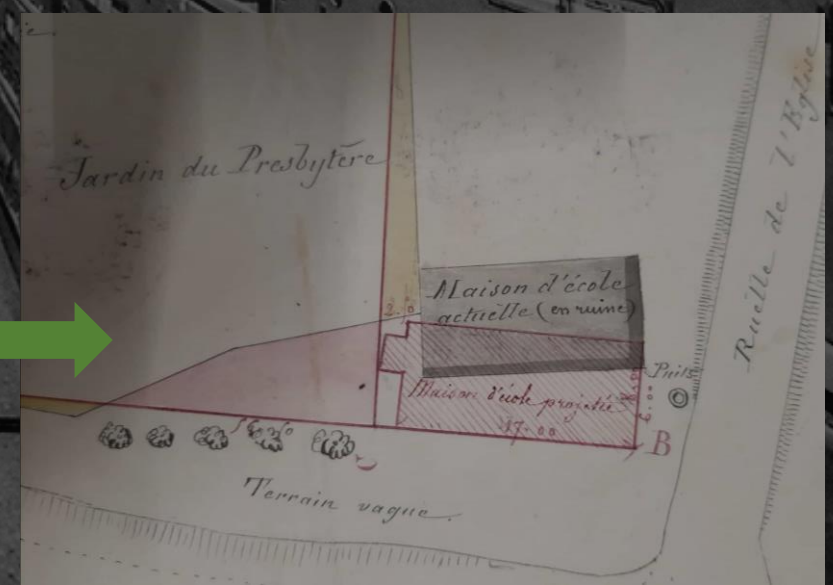
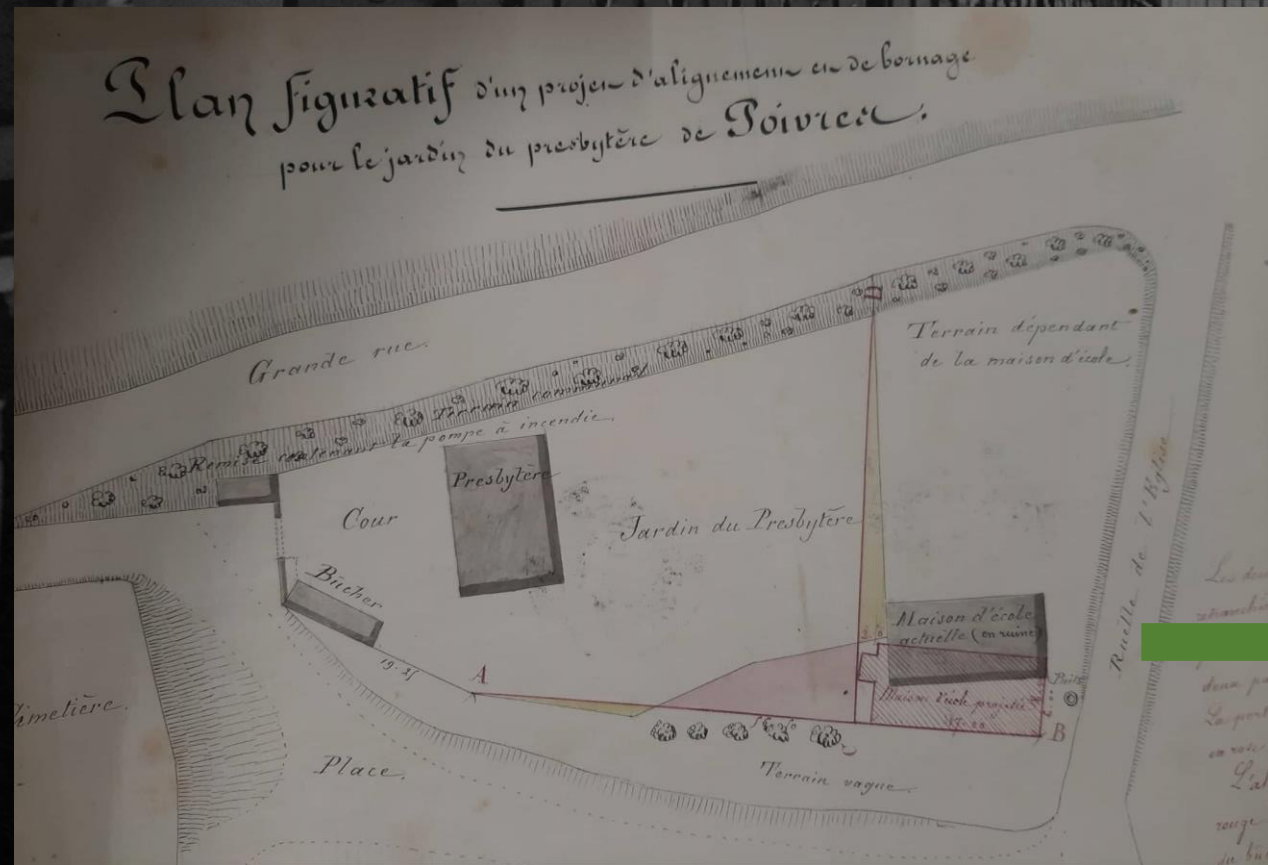

Bâtiments et aménagements publics :

Construction d'une maison d'école (série 1T1575)

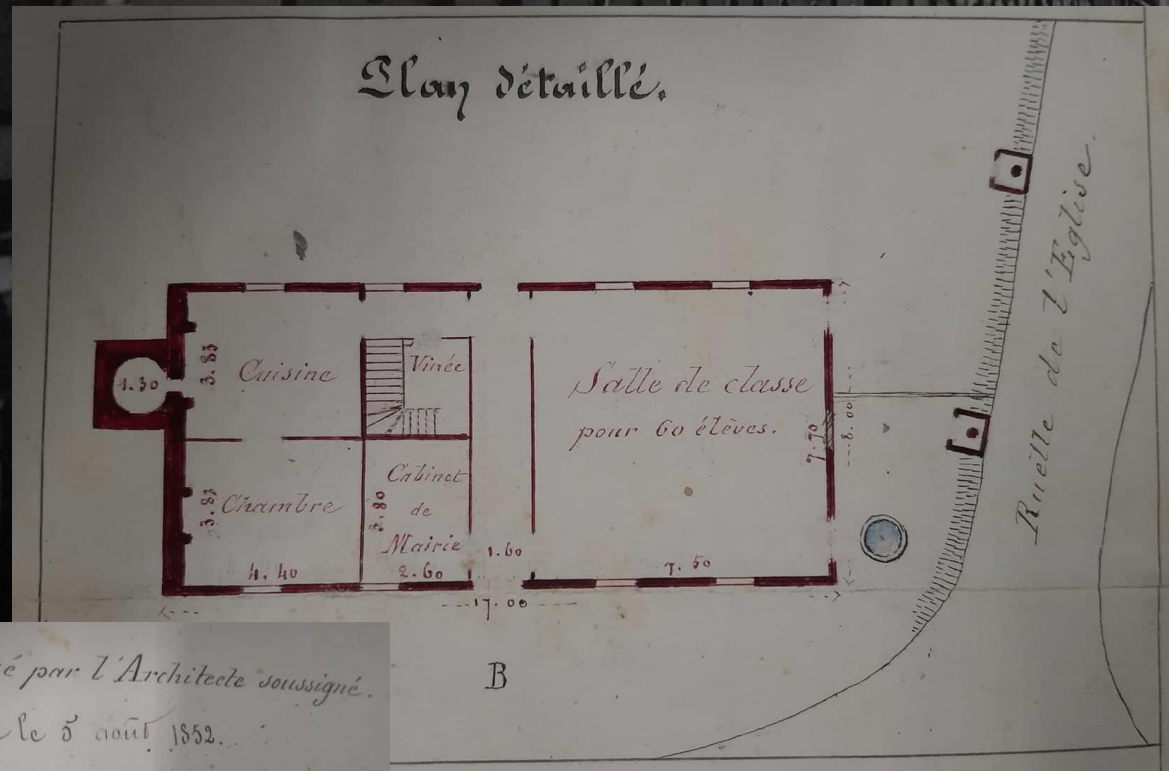

Dressé par l'Architecte soussigné.
Paris le 5 août 1852.

A. Drouot



Bâtiments et aménagements publics :

Construction d'une maison d'école (série 1T1575)

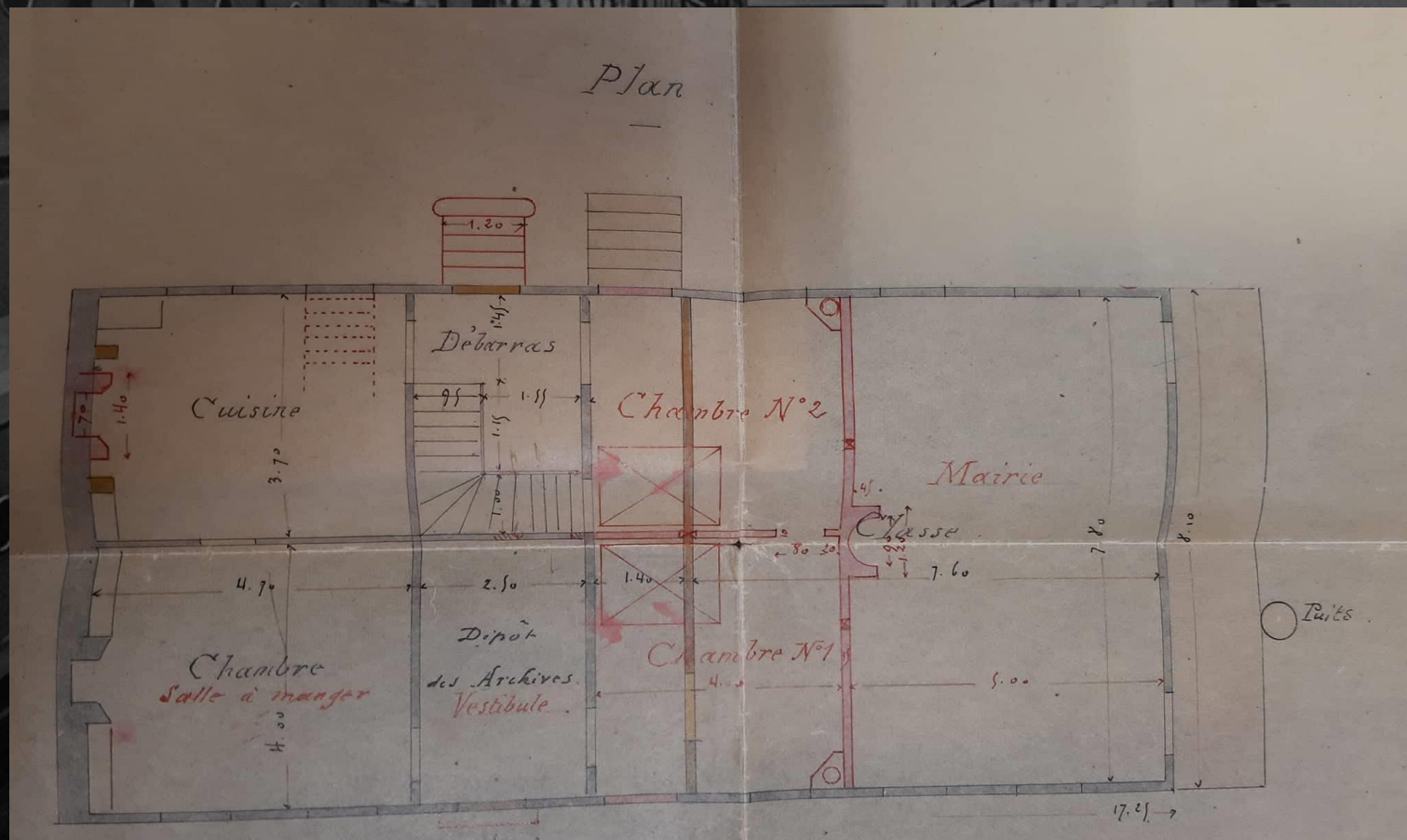

Source : Archives départementales de l'Aube

Bâtiments et aménagements publics :

Lundi 30 décembre 1901 : conférence populaire dans l'école

Communiqué pour avis d'urgence
à Messieurs les Ingénieurs J^e d'Anj
d. d. d. d.
Le 25th 1901
Le Directeur Académique,
Hémard



ANTON
DE
RAMERUPT
COMMUNE DE POIVRES

Messieurs le Préfet de l'Aube,

J'ai l'honneur de vous prier de
vouloir bien autoriser le Sieur Vincent, officier
d'Académie à Bruyères (Marne), à faire le lundi
30th 1901, dans la salle d'école de Poivres,
une conférence populaire. Le sujet développé
par le conférencier serait: de l'Instruction.
Daignez recevoir, Messieurs le Préfet,
l'assurance de son entier dévouement.
Le Maire de Poivres.

A. Hémard



Maire du village :
Antoine Hémard

Bâtiments et aménagements publics :

Eglise (séries 2O2671 et 2O2669) :

Située au Sud du village, dédiée à Saint Antoine, en forme de croix latine, l'église date en grande partie du XIIe siècle et le reste du XVe siècle (une partie du transept et les voûtes de l'abside).

1842 : tous les bancs de l'église ont été remplacés et disposés sur un plancher de sapin.

Les autels latéraux du transept sont dédiés à la Sainte Vierge et à Saint Nicolas. L'autel de la Sainte Vierge, en chêne sculptés vernis, vient du village de Dampierre. Il a été posé en 1870 et a coûté 900 francs. Le presbytère de Poivres date de 1820.

En 1850 et en 1877, l'église et le presbytère sont soumis à des réparations dû à des caractères menaçants, des défauts = humidité, pierres qui se détachent en dessous du sol extérieur formant des fissures et une différence de niveaux, muraille qui s'effondre => remplacement des pierres détériorées, réparation de la muraille, tranchée creusée pour assurer l'écoulement des eaux pluviales et arrêter les infiltrations. Coûts : 854,50 francs.

La tour est surmontée d'un clocher quadrangulaire contenant 5 cloches. 1824 : refonte d'une cloche cassée. Coûts : 2686 francs. Rétablit une seconde cloche.

Sept fenêtres gothiques entourent le maître autel. 1860 : vitraux restaurés. 1870 : construction d'un autel. En 1877, la municipalité achète et fait l'acquisition d'objets culturels : un ciboire (vase sacré, utilisé dans plusieurs liturgies chrétiennes), un missel et un meuble pour le sacristie. L'horloge à été fabriqué dans des ateliers du Jura (Morbier) et a été posée en 1892. Coûts : 1760 francs. L'église et la croix du calvaire sont classées monuments historiques.

DEPARTEMENT DE L'AUBE

Commune de *Poivres*

OBJET DE LA DEMANDE DE SECOURS
*Préparations à l'église
et au presbytère*

Montant de la Dépense *854^f50^c*

Ressources locales	Emprunt	} <i>500^f</i>
	Imposition extraordinaire	
	Fonds libres	
	Aliénation d'immeubles	
	Dons, souscriptions	
Crédits inscrits au budget	<i>500^f</i>	

Bâtiments et aménagements publics :

Eglise :

Ministère
de l'Instruction publique
et des Cultes

Paris, le 14^{ème} X^{ème} 1876

REPECTUOSE DE LOUVE
DE DIVISION
15 DEC^{embre} 1876
N^o 1886

Administration
des Cultes

2^e Division
1^{er} Bureau
N^o 721

Département
de l'Aube

Diocèse
de Troyes

Objet:
Fabrique de Poivres
Demande de secours pour
l'acquisition d'un ciboire

Monsieur le Préfet, le desservant de
Poivres sollicite l'allocation d'un secours applicable à
l'acquisition d'un ciboire
pour son église.

Avant d'examiner cette affaire, je désirerais avoir des
renseignements sur la nécessité de la dépense et sur les besoins
de la fabrique de Poivres.

Je vous prie, en conséquence, Monsieur le Préfet, de me
faire parvenir votre avis sur la suite qu'il vous paraîtrait
convenable de donner à la demande dont il s'agit.

Mais vous voudrez bien ne pas perdre de vue que,
suivant ce qui a été décidé par l'Assemblée Nationale,
les subventions destinées à venir en aide aux fabriques dans
leurs dépenses mobilières ne sauraient, en raison du faible
crédit affecté aux besoins de cette nature, dépasser au
maximum 200 ou 300^{fr}.

Je vous prie de renvoyer la lettre ci-jointe
Recevez, Monsieur le Préfet, l'assurance de ma
considération très distinguée.

Le Ministre de l'Instruction publique et des Cultes,
Pour le Ministre et par autorisation :
Le Chef de la 2^e Division
de l'Administration des Cultes,
L. J. M. M. M.

Acquisition d'un ciboire

Commune de Loivre

Le montant de la fondation Fontaine en principal
seulement, s'élève à la somme de 1969^{fr}

Celui de la personnalité et mob à la somme de 928^{fr}

et celui dot portant et faisant à 189^{fr}

Total 2686^{fr}

Deux extraits conformes au
Etat de la commune de Loivre d'après
le Comptable du principal d'après l'Etat
[Signature]



Cloche (coûts)

Source : Archives départementales de l'Aube

Bâtiments et aménagements publics :

Voirie communale (série 3O2015) :

Le village se compose de trois rues principales dirigées de l'ouest à l'est. La Grande Rue (aujourd'hui Rue de l'Église), à l'est vers laquelle aboutit la rue Haute au sud et la rue Basse au Nord. Ces rues bifurquent de chaque côté de part et d'autres du ruisseau, le Ru Saint Antoine. Une longue place rectangulaire se trouve à l'est de l'église.

Des petites ruelles sont également présentes : la ruelle du Boulanger (qui n'existe plus aujourd'hui), la ruelle des Processions, la ruelle de l'École.

Il y a également eu des projets de construction de chemins. 1870 : projet de chemin vers Soudé Sainte Croix (construit en 1872). Le chemin de Mailly est construit en 1871. De 1876 à 1881, est construit un chemin menant de Poivres à Trouan le Grand par Adolphe Ménard (entrepreneur à Trouan le Petit).

A 2,7 km au nord du village, sur le chemin de Soudé, se situait une gare, appelée la Halte de Poivres. La ligne SNCF "Cretz - Vitry le François" traversait le territoire de la commune.

Vie locale :

Arrondissement d'Arcis-sur-Aube

MOUGEOT. — *Chavanges*. Arrembécourt. Bailly. Chasserécourt. Joncreuil. Lentilles. Montmorency. Villeret. Pars-les-Chavanges. Saint-Léger. (10)

JAQUOT. — *Jasseines*. Aulnay. Balignicourt. Braux. Chalette. Donnement. Magnicourt. (7)

JUNIQUE. — *Mailly*. Dosnon. Herbisce. Grandville. Lhuitre. **Poivres**. Semoine. Trouan-le-Grand. Trouan-le-Petit. Villiers-Herbisce. (40)

GRANGER. — *Méry-sur-Seine*. Châtres. Etreilles. Longueville. Mesgrigny. Savières. Saint-Mesmin. Saint-Oulph. Vallant. (9)

FLIX A., receveur particulier, recouvre les contributions directes de la commune d'Arcis. *

CORDELLIER. — *Arcis* (recette municipale). Allibaudières. Champigny. Le Chêne. Mesnil-la-Comtesse. Ormes. Pouan. Saint-Nabord. Torey-le-Grand. Torey-le-Petit. Villette. (44)

Canton de Ramerupt.

BATTELLIER, Gustave, cultivateur à Grandville.

BEAUSSEAUT, maire à Nogent-sur-Aube.

BERTRAND, Paul, cultivateur à Ramerupt.

BOUDE, maire à Isle-sous-Ramerupt.

CHARTON, Athanase, sculpteur à Dampierre.

CREUX, Elisé, cultivateur à Chaudréy.

FEVRE, Cyrille, cultivateur à Dosnon.

HANRY, Edmond, à Lhuitre.

HÉMARD, Justin, cultivateur à **Poivres**.

LÉCUYER, François-Xavier, cultivateur à Coclois.

LOBIN, Antime, cultivateur à Mesnil-la-Comtesse.

NOLLEZ, Maxime-Henri, cultivateur à Pougy.

PHILIPPE, maire à Mesnil-Lettre.

NOMS DES COMMUNES	NOMS des Arrondissements	NOMS des Cantons	distances aux ch.-lieux			POPULATION arrêtée en 1896.	Conseillers mun.	BUREAUX de la Poste aux Lettres
			de canton	d'arrond.	de dépt.			
Plessis-Gâtebled	Id.	Nogent	16	16	59	120	10	Trainel
Poivres	Arcis	Ramerupt	22	21	60	304	10	Mailly
Poligny	Bar-sr-Seine	Bar-sr-Seine	9	9	28	79	10	Bar-sur-Seine
Poligny	Id.	Mussy	16	5	38	282	10	Collas

Percepteur : M. Junique
 Jury d'expropriation : Justin Hémard
 Maire : M. Hémard
 Adjoint : M. Mollot
 Instituteur : M. Bernardin
 Curé : M. Besançon
 Bureau de la Poste aux Lettres : Mailly

COMMUNES.	MAIRES.	ADJOINTS.	CURÉS et DESSERVANTS.	INSTITUTEURS COMMUNAUX.
13 Canton de Ramerupt. — (28 Communes.) — 5,928 habitants.				
Aubigny-sur-Aube	Gouverne	Vallet	Bastien, b.	Laliet
Avant-lès-Ramerupt	Philippe	Allot	Brenet	Baillet
Brillecourt	Maillon	Briet	Chanmont, b.	Codron
Chaudréy	Creux	Fèvre	Voutiot	Prince
Coclois	Mennel	Parey	Hingur, b.	Grenet
Dampierre	Mouton	Henry	Gry e.-d.	Germain, M ^{lle} Gailta-
Dommartin-le-Coq	Prut	Doiselet	Michel, b.	Pouput [r]
Dosnon	Fèvre	Lefèvre	Bernard	Faucou
Grandville	Gaillard	Thévenin	Bernard, b.	Fèvre
Isle-sous-Ramerupt	Bonde-Guyot	Vanthier.	Bonjour, b.	Granmont
Lhuitre	Hauri	Bardon	Babiat	de St-Thibault, M ^{me}
Longols	Manfroy	Gaillaume	Dupont, b.	Dosnon (Marchand)
Mesnil-la-Comtesse	Dumanche	Deheurle	Courapied	Jeanson
Mesnil-Lettre	Philippe	Villain	Erenet	M ^{lle} Eugenet
Morembert	Martin	Mennel	Thiney	réuni à Vaucogne
Saint-Nabord	Bertrand	Raudin	Rapy	Guyot
Nogent-sur-Aube	Beusseant	Braconnier	Hugue	M. et M ^{me} Gibey
Pougy	Hémard	Mollot	Besançon	Bernardin
Pougy-sur-Aube	Nollez	Fèvre	Pédit	Radet, M ^{lle} Demazot

Vie locale :

Activités commerciales et artisanales de la commune :

En 1860 : 3 tisserands (13 en 1789), 6 bonnetiers, 1 boulanger (Stanislas Chevallot), 1 tailleur, 1 sabotier, 3 cordonniers dont Jules Cap et Chevallot, 5 charpentier dont Alfred Mauvignant, 3 menuisiers, 2 charrons, 1 maréchal (Victor Person), 4 épiciers tenues par Casimir Brisson, Médéric Chevallot, Joseph Dhotel (en même temps limonadier) et Marguet, 4 cabarets dont Foy, Delettre, Antoine Gauthier, 1 débit de tabac tenu par Damien Perse, 1 coquetier tenu par Eugène Renaudin.

Fêtes :

Fête patronale du village : dimanche après le 17 janvier, fête de Saint Antoine

Source : Pour réaliser cette partie du projet, nous n'avons pas trouvé d'éléments aux archives notamment dans les journaux d'époques numérisés. Le fait de ne pas trouver la présence de fêtes dans un village au XIXe siècle nous a paru surprenant, puisque les fêtes et les foires deviennent au XIXe siècle un lieu festif, de divertissement. Grâce à nos recherches dans un dossier sur Poivres et sur l'histoire du village nous avons trouvé une partie sur les activités de la commune dont la fête. Cela nous a également aidé à compléter d'autres parties du projet.

Wikipédia : projet « Communes de France »

<https://fr.wikipedia.org/wiki/Poivres>

Édifices et sites [[modifier](#) | [modifier le code](#)]

 Cette section est vide, insuffisamment détaillée ou incomplète. [Votre aide](#) est la bienvenue ! [Comment faire ?](#)

Personnalités liées à la commune [[modifier](#) | [modifier le code](#)]

Édifices et Voirie [[modifier](#) | [modifier le code](#)]

- **École et mairie** : en 1854, l'école couverte menace de s'effondrer, il faut donc faire des travaux de rénovations pour éviter tout accident. Elle se trouvait au nord-est de la place, derrière l'église, au centre du village, près du jardin du presbytère. Sur cet emplacement, de nouveaux bâtiments ont été construits : un rez-de-chaussée, coupé en deux par un corridor qui comprend une cuisine précédée de l'escalier du grenier, une chambre, le cabinet de la mairie et de l'autre côté la salle de classe qui pouvait accueillir jusqu'à 60 élèves (garçons comme filles). Au total, la construction a coûté 6815,22 francs. Toutefois, l'instituteur ne possède pas de logement et le village ne possède pas de bâtiment de mairie à proprement dit. C'est pour cela, qu'en 1903, une classe est créée (elle pouvait recevoir 45 élèves), séparée du logement de l'instituteur. On construit aussi un préau couvert et l'annexe de la mairie en 1904.
- **Église** : elle est située au Sud du village et dédiée à [Saint Antoine](#). Elle est en forme de [croix latine](#). L'église date en grande partie du XIIe siècle et le reste du XVIe siècle (une partie du transept et les voûtes de l'abside). En 1842, tous les bancs de l'église ont été remplacés et disposés sur un plancher de sapin. Les autels latéraux du [transept](#) sont dédiés d'une part à la [Sainte Vierge](#) et d'autre part à Saint Nicolas. L'[autel](#) de la Sainte Vierge, en chêne sculptés vernis, vient du village de [Dampierre](#). Il a été posé en 1870 et à coûté 900 francs. Le [presbytère](#) de Poivres date de 1820. En 1850 et 1877, l'église et le presbytère sont soumis à des réparations. Il a fallu remplacer les pierres détériorées, réparer la muraille, creuser une tranchée pour assurer l'écoulement des eaux pluviales et arrêter les infiltrations. Ces réparations représentent une dépense de 854,50 francs. La tour est surmontée d'un clocher quadrangulaire contenant 5 cloches. En 1824, il y a la refonte d'une cloche cassée (somme de 2686 francs). Sept fenêtres gothiques entourent le maître autel et sont garnies de vitraux (restaurés en 1860). En 1870, un autel est construit. En 1877, la municipalité achète et fait l'acquisition d'objets culturels : un [ciboire](#), un [missel](#) et un meuble pour le [sacristie](#). L'horloge a été fabriquée dans des ateliers du Jura (Morbier) et a été posée en 1892 (coût de 1760 francs). L'église et la croix du calvaire sont classées [monuments historiques](#).
- **Voirie communale** : Le village se compose de trois rues principales dirigées de l'ouest à l'est. La Grande Rue (aujourd'hui Rue de l'Église), à l'est vers laquelle aboutit la rue Haute au Sud et la rue Basse au Nord. Ces rues bifurquent de chaque côté de part et d'autres du ruisseau (le Ru Saint Antoine). Une longue place rectangulaire se trouve à l'est de l'église. Il y a aussi des petites ruelles : la ruelle du Boulanger (qui n'existe plus aujourd'hui), la ruelle des Processions, la ruelle de l'École. Le chemin vers [Soudé Sainte Croix](#) est construit en 1872. Le chemin de Mailly est construit en 1871. De 1876 à 1881, est construit un chemin menant de Poivres à [Trouan le Grand](#) par Adolphe Ménard (entrepreneur à [Trouan le Petit](#)).

Poivres aujourd'hui :

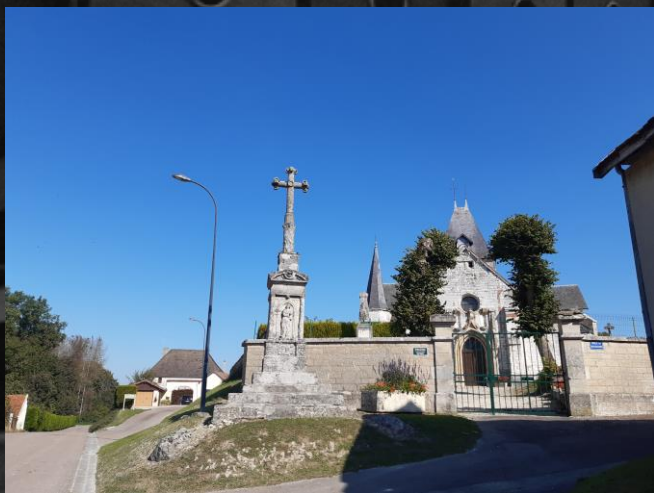

l'église avec au premier plan le calvaire, à l'arrière plan à gauche, le presbytère



Rue de l'Eglise (autrefois Grande Rue)

Poivres aujourd'hui :



La Ruelle des Processions



L'école



Le bûcher



Le préau couvert



La place du village



L'emplacement de la cheminée

Poivres aujourd'hui :

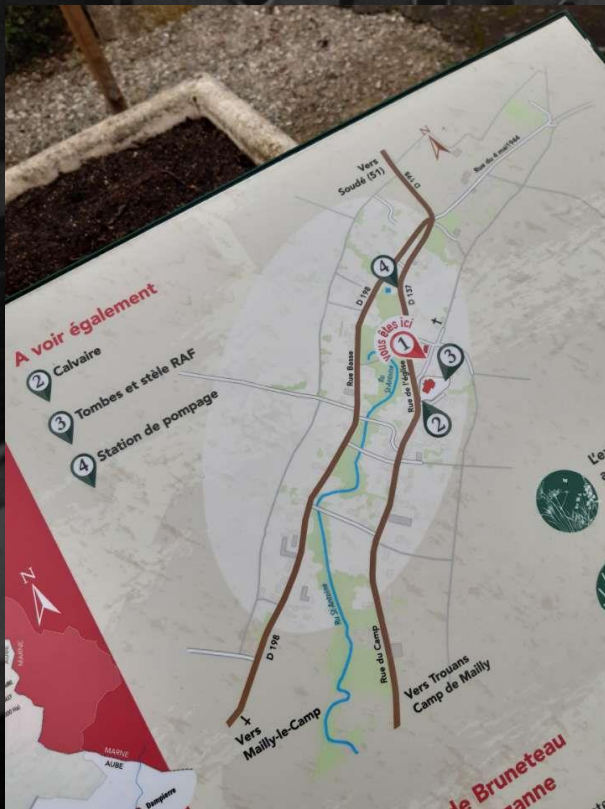

Plan :

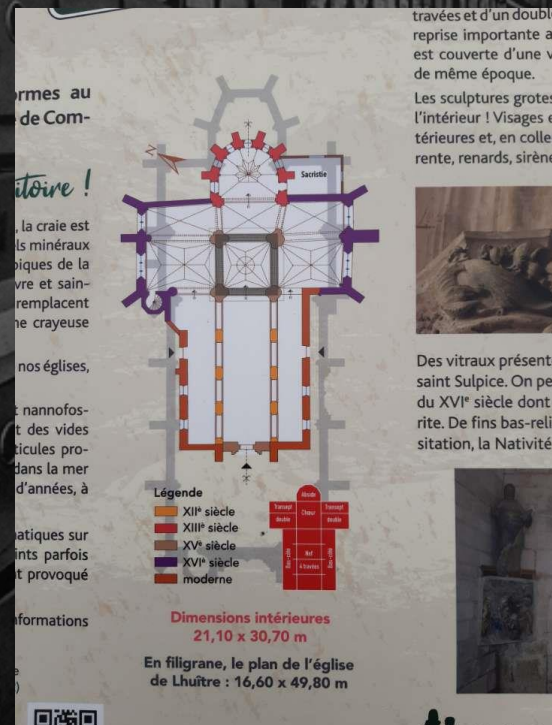

La croix du calvaire



L'église vue du Nord-Est



La rue de l'Église (Grande rue) en descendant

Répartition du travail :

1. Plans et cartes postales : Dorine & Edmée
2. Recensements de la population : Edmée & Antonin
3. Parcours d'un conscrit : Edmée
4. Décès et successions : Edmée & Dorine
5. Bâtiments et aménagements publics : Dorine & Antonin
6. Vie locale : Antonin & Dorine
7. Wikipédia : Antonin

Diaporama : Tout le monde / Photos : Dorine